FUNDADOR
J. E. de Macedo Soares

Diario Carioca

DIRETOR
Danton Jobim

ANO XXXV — N.º 10.573 — RIO DE JANEIRO, TERÇA-FEIRA, 4 DE SETEMBRO DE 1962 — PREÇO: Cr$ 10,00

Espadachim perigoso

O PAÍS vive a sua hora eleitoral. Hora do civismo e também do cinismo. Há os cívicos — idealistas certos ou errados — e há os cínicos — tartufescos ou demagogos. Entre êstes, alguns afivelam a máscara dos defensores do regime, quando, na realidade, defendem o statu-quo político-social, resguardando os privilégios de grupos que parasitam a nação. Outros são aves de vôo raso, candidatos que negociam favores miúdos ou compram os sufrágios a pêso de ouro.

NÃO faremos ao sr. Leonel Brizola a injúria de classificá-lo fora do tipo cívico, caracterizando-o como um simples demagogo, acusação que lhe fazem seus adversários.

Por incrível que pareça, o governador do Rio Grande pertence ao tipo cívico. E' rigorosamente sincero nos seus pronunciamentos. Seu espírito de luta e seu temperamento passional não condizem com a atmosfera conspirativa das cúpulas partidárias ou com o jôgo florentino das intrigas de palácio. Só respira bem na praça pública. E, como a rua foi invadida pelas querelas ideológicas, Brizola toma partido entre as doutrinas em choque. Torna-se perigoso exatamente porque é sincero, age de boa-fé e luta de corpo aberto por aquilo em que acredita.

O ESPADACHIM gaúcho poderia ser tranqüilamente candidato pelo Paraná e seria por certo o deputado mais votado do PTB local. Eleição tranqüila e folgada, reconheciam seus próprios inimigos. Preferiu, no entanto, a Guanabara, onde se entregou à luta como se fôsse um estreante na política, juntando pólvora para uma grande batalha quando vai empenhar-se numa escaramuça.

O GOVERNADOR-CANDIDATO é cunhado do presidente da República. E conterrâneo. E companheiro de partido. Isto cria uma falsa identificação entre as distintas personalidades de um e de outro.

Ambos desejam as "reformas de estrutura". Mas cada um tem seus métodos próprios, suas preferências pelo caminho a seguir.

Os métodos de Jango impacientam Brizola. Os de Brizola devem assustar a Jango, que procura adaptar aos tempos de hoje os conhecidos processos getulianos.

E' uma fatalidade que, numa hora em que o sr. João Goulart se esforça por criar condições para estabilidade e normalização do govêrno, o governador do Rio Grande se lança impetuosamente numa campanha política, agitando um estandarte que, no seu radicalismo, contradizem os propósitos do presidente da República.

EM meio às últimas crises, o sr. João Goulart evidenciou haver compreendido, afinal, a necessidade de tranqüilizar o país. Percebeu que se tinha de restaurar ao mesmo tempo, no estrangeiro, a confiança em nossa capacidade de ordenar a casa, pressuposto de uma revolução pacífica, com um mínimo de abalo nas instituições.

Atentando na gravidade do momento, na delicadeza da situação financeira e cambial, não fugimos à pergunta: Seria essa a hora em falar na possibilidade de guerra civil, como fêz o governador do Rio Grande, em sua primeira alocução pela Rádio Mayrink Veiga?

Seguramente, não. A circunstância de Brizola haver sido provocado, de modo deselegante, pelo sr. Lacerda não justifica as palavras inoportunas, sujeitas a interpretações malévolas, de parte do governador gaúcho.

Jango não se dispôs à transigência procurando acertar os ponteiros de seu relógio com os do relógio do Congresso? E' de esperar que o Congresso se disponha a cumprir a palavra dos seus líderes, normalizando a vida das instituições. Mas não basta. E' preciso que os dois cunhados acertem, finalmente, o passo para que possamos viver e trabalhar em sossêgo.

DANTON JOBIM

CAMPANHA SUBVERSIVA VISA JANGO

Hermes Lima: Lacerda quer o presidente fora do país

"Estamos aqui para denunciar a subversão dirigida pelo governador da Guanabara, que tem por objetivo não só o afastamento do presidente da República, mas também sua expulsão do país. E para dizer que o processo político brasileiro precisa resguardar-se da atuação dessa corrente. A verdade é que estamos vivendo a última fase da crise iniciada com a renúncia do sr. Jânio Quadros. E o govêrno tomou a atitude que lhe cabia: entregou a solução ao Congresso, que, agora, deve pensar com a cabeça e não com o vedetismo e o ódio próprio dos homens do golpe".

Essas palavras foram ditas ontem, diante das câmaras do Canal 13, pelo ministro do Trabalho, sr. Hermes Lima, que baseou sua denúncia nas acusações que os srs. Carlos Lacerda e Herbert Levi vêm fazendo contra o presidente da República e seus assessôres, tachando a todos de comunistas. O ex-chefe da Casa Civil ainda leu no "Diário Oficial" da Assembléia Legislativa da Guanabara, um discurso proferido nos últimos dias de agôsto pelo sr. Aliomar Baleeiro, onde o deputado udenista diz que "o caso do sr. João Goulart não é demitir-se. Mas ser demitido e colocado fora do país".

MOTIVOS DA CRISE

O sr. Hermes Lima iniciou sua fala dizendo que o país vive hoje um prolongamento da crise da renúncia, quando a solução encontrada "foi mais oportunista que parlamentarista".

Disse o ministro do Trabalho, então, que os motivos da crise eram três:

— a divisão movediça dos podêres e atribuições, citando como exemplo a questão de inelegibilidade dos ministros. "o que mostrou o espírito e a técnica presidencialista da Constituição, mal enxertada pelo Ato Adicional";

— a diferença entre o sistema de govêrno da União e o dos Estados, frisando que o artigo 24 "não prevendo a adaptação do parlamentarismo aos Estados evidencia a posição das bancadas estaduais, de manter como palavra proibida o parlamentarismo nos Estados";

— e a "falta do plebiscito que, de acôrdo com o artigo 25 do Ato Adicional, fica ao alvitre do Congresso, o que prova malícia com que foi feita a importante alteração no texto constitucional, uma vez que tudo foi feito para que o povo sôbre ela não se manifestasse".

SABOTAGEM

"O processo político brasileiro — prosseguiu o sr. Hermes Lima — está sendo sabotado. A substituição do sr. Jânio Quadros era de uma clareza meridiana. Entretanto, veio a sabotagem através da acusação ao presidente de ser comunista".

Continuou o ministro do Trabalho lembrando a atuação do governador na crise da renúncia, afirmando que êle fêz uma verdadeira guerra psicológica contra a posse do sr. João Goulart, forçando inclusive a censura a jornais. "O presidente da UDN — afirmou ainda — teve idêntica atitude. Essa é que foi a verdadeira campanha subversiva. Campanha subversiva que culminou há poucos dias atrás, quando no seu penúltimo pronunciamento diante da tevê, o governador da Guanabara fêz um apêlo à guerra civil, como única fórmula para salvar a liberdade no país".

MUNDANÇA DE LEVI

"Há quatro meses atrás, o presidente da UDN, sr. Herbert Levi, pensava de forma diferente do presidente da República. Tanto assim, que chegou a se empenhar a fundo para conseguir um lugar na comitiva presidencial aos Estados Unidos. Então, nem o presidente nem seus assessores eram comunistas. De uns quatro meses para cá, entretanto, o sr. Herbert Levi mudou de pensamento. O sr. João Goulart passou a ser comunista. Como a acusação era desmentida pelo próprio comportamento diário do presidente da República, os comunistas passaram a ser os seus assessores. Entretanto, nada mudara. Nem o presidente nem seus auxiliares. Só o sr. Herbert Levi é que mudou" — disse ainda o sr. Hermes Lima.

CAMPANHA SUBVERSIVA

O sr. Hermes Lima falou ainda no que chamou de "campanha subversiva que nada tem de agitação estéril". Frisou que "não subestima o sr. Carlos Lacerda. Muito ao contrário, o superestimamos. Êle o sr. Herbert Levi e o sr. Aliomar Baleeiro são homens responsáveis e seu gabarito mostra mesmo que

(Conclui na 3ª página)

Pediu exoneração o sr. Moreira Sales

O ministro da Fazenda, sr. Walter Moreira Salles, que acaba de chegar do exterior, antes de reassumir as suas funções, teve uma audiência com o presidente da República, a quem pediu, em caráter irrevogável, sua exoneração.

O presidente da República aquiesceu ao pedido.

O encontro foi extremamente cordial, tendo o sr. João Goulart feito sentir o seu pesar pela saída do sr. Moreira Salles do Ministério da Fazenda.

Trigo russo na GB

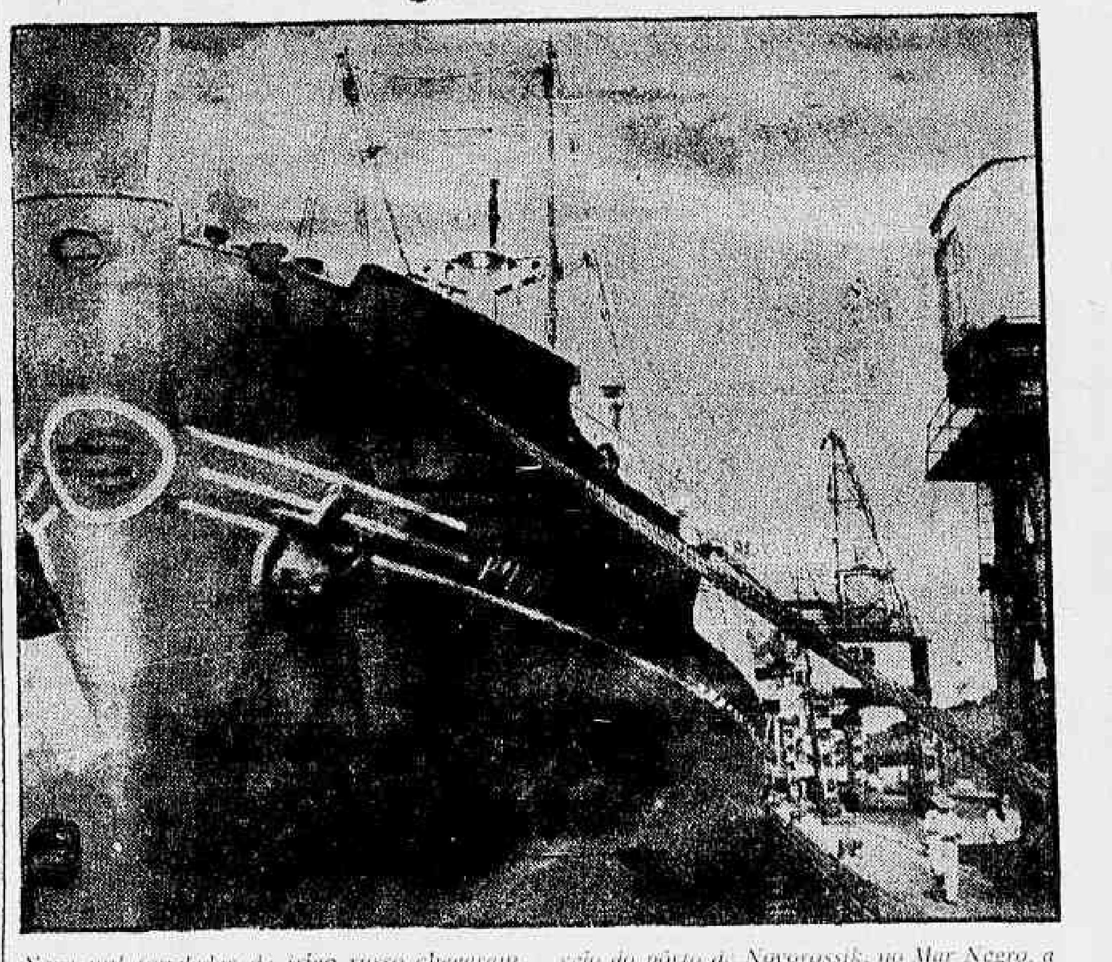

Nove mil toneladas de trigo russo chegaram ontem ao pôrto e 10 mil toneladas de trigo americano estão sendo esperadas hoje, com o que ficará definitivamente afastado o perigo da falta de pão na Guanabara. O trigo russo veio do pôrto de Novorossik, no Mar Negro, a bordo do navio italiano Pietro Canale. O descarregamento começou ontem, como se vê na foto, tomada no armazém 6 do cais

Brizola faz sua defesa e a de Jango: legalidade

O nôvo pronunciamento do sr. Leonel Brizola feito, ontem, na Rádio Mayrink Veiga, serviu para firmar a convicção dos meios políticos de que o presidente João Goulart não tem a mínima parcela de responsabilidade nas declarações anteriores do governador do Rio Grande do Sul. Evoluindo de sua linguagem violenta, o governador Brizola, interpretando suas próprias palavras, afirmou que, absolutamente, não se sentia atingido pela censura do desembargador Homero Pinho, uma vez que não está interessado na pregação da subversão da ordem. Deseja, apenas, a realização imediata do plebiscito. No seu entender a censura foi dirigida ao governador Carlos Lacerda, cujo pronunciamento já têm provocado graves crises no país.

Elementos da intimidade do sr. João Goulart voltaram a reafirmar sua disposição de fidelidade às instituições democráticas e de respeito às decisões do Congresso Nacional. Ontem, mesmo, o sr. João Goulart, em palestra com alguns de seus auxiliares imediatos e membros do Gabinete, renovou seu pensamento nesse sentido e adiantou que está em perfeita sintonia com os altos comandos militares para impedir com o maior rigor qualquer perturbação da ordem. As Fôrças Armadas — disse a certa altura — estão coesas e perfeitamente conscias de sua missão de guardiãs das liberdades democráticas.

TUTELA

Os problemas porventura criados pelas declarações do sr. Leonel Brizola não poderão ser levados à conta do sr. João Goulart, de vez que êste não é seu tutor político e nem tem condições para impedir as explosões temperamentais de seu cunhado.

Os círculos políticos mais responsáveis do País registraram o aborrecimento do presidente da República em conseqüência das declarações do sr. Brizola na última semana. Ressaltaram, ao mesmo tempo, que, em decorrência disto, o governador gaúcho moderou sensivelmente suas palavras e abandonou a linha de ataques ao Congresso Nacional e a alguns setores das Fôrças Armadas. Se tivesse recebido mão forte do sr. João Goulart jamais teria mudado de posição.

Revelou-se que, na sua conversa com o governador Brizola, o sr. João Goulart deixou claro a inoportunidade de suas declarações em São Paulo hostilizando a amigos tradicionais do Brasil, no momento em que o sr. Moreira Sales procurava efetivar entendimentos nos Estados Unidos e na Europa. A palavra do sr. Leonel Brizola, além de criar grandes embaraços ao sr. Moreira Sales, provocou a retração dos investidores estrangeiros e culminou com a renúncia do ministro da Fazenda. Esta, aliás, foi concretizada, ontem, conforme registramos em outro local desta edição.

NA TEVÊ

Em nôvo pronunciamento feito logo depois das 20 horas de ontem na TV-Rio, o governador Leonel Brizola disse que:

— exige a solução a curto prazo do problema do plebiscito com a devolução dos podêres que a maioria parlamentar tirou do povo e do presidente da República;

— sua atitude não é subversiva; é apenas um chamamento à responsabilidade para que deputados e senadores não façam o país caminhar para o imprevisível;

— o país vive agora a segunda etapa da luta pela legalidade; a primeira foi em agôsto do ano passado;

— entre as cúpulas partidárias e o recente pronunciamento do marechal Lott às Fôrças Armadas ficarão com o segundo;

— a atual situação é insustentável porque o povo está passando fome;

— usa a Rádio Nacional para resolver a crise institucional; vários deputados e senadores já a usaram para fazer subversão;

— que a solução do problema do plebiscito seja tão rápida quanto a mudança do regime realizada na madrugada que engendrou o parlamentarismo

— desmentiu a notícia de que teria sugerido o fechamento da Embaixada americana no Rio e da brasileira em Washington; é, contudo, contra o procedimento dos srs. Lincoln Gordon e Roberto Campos à frente das mesmas;

— certos órgãos são "imprensa estrangeira editada em Português";

— a fala foi interrompida e êle explicou que não se tratava de sabotagem ou violência; se isso ocorrer, a resposta virá no mesmo estilo;

— anunciou que falará às 12 horas de hoje através da Rádio Mayrink Veiga, depois na Rádio Nacional, e, possivelmente, na televisão; dia 6, estará no comício dos trabalhadores, no Largo do Machado, às 19 horas;

— se os deputados fizerem greve agora, terão, como resposta, a greve dos trabalhadores e do povo;

CÍRCULOS POLÍTICOS PROMETEM MAS NÃO GARANTEM CUMPRIR O ACÔRDO

Presidencialismo diminuído pode acabar a atual crise

A crise política por que atravessa o país é considerada superficial pelos círculos políticos e não chega a preocupar os altos escalões militares. Dêsse ponto de vista participa o sr. Ernâni do Amaral Peixoto, que, ontem, conversando com alguns jornalistas, fêz questão de frisar que o PSD cumprirá rigorosamente o acôrdo das lideranças para a realização do chamado "esfôrço concentrado". Já seguiu, ontem, para Brasília, o deputado Etelvino Lins, a fim de iniciar a coordenação das matérias a serem votadas. Hoje, estará no Rio, o deputado Ranieri Mazzilli, para conversar com o sr. Amaral Peixoto.

O presidente do PSD declarou-se tranqüilo em relação à situação política nacional e adiantou que não tem a menor dúvida sôbre a realização tranqüila das eleições de 7 de outubro. Quem diz o contrário — frisou — não deseja a consolidação do regime democrático entre nós e não está interessado na realização das reformas de base reclamadas pelo interêsse nacional. Foi firmado um acôrdo entre as lideranças e o PSD saberá honrar sua palavra. O sr. Amaral Peixoto acha que haverá "quorum" e que o Congresso decidirá soberanamente.

NOVA FÓRMULA

Nas últimas horas de ontem circulavam rumores de que estavam progredindo os entendimentos visando à instituição de um nôvo regime, isto é, supressão do cargo de primeiro-ministro. Seria uma espécie de presidencialismo mitigado, pois o presidente da República, embora tivesse ampla liberdade de escolher o Ministério, teria de submetê-lo à aprovação do Congresso Nacional. Continuaria com a faculdade de demitir os ministros, mas êstes também poderiam ser afastados em conseqüência de um voto de desconfiança do Parlamento.

ADESÕES

Alguns dos principais líderes políticos, tais como os srs. Juscelino Kubitschek, João Goulart, Magalhães Pinto e outros estariam de pleno acôrdo. Na UDN as restrições não são acentuadas. Falta, apenas, o pronunciamento do governador Carlos Lacerda, que, segundo transpirou, não é contra. O maior problema reside em conter o sr. Leonel Brizola que é contra a idéia. Caso seja conseguida a concretização dessa idéia não seria mais necessária a realização do plebiscito.

"QUORUM"

Ainda que os comandos do PSD e da UDN mostrem-se otimistas em relação ao número suficiente de parlamentares que estarão em Brasília para o "esfôrço concentrado", alguns setores deixam transparecer que isto dificilmente ocorrerá. Esse pensamento derrotista não encontra, porém, abrigo nos prognósticos feitos pelos comandantes partidários, cujos cálculos negam a falta de "quorum".

O deputado João Mendes, presidente da Ação Democrática Parlamentar, declarou, ontem, que seguirá imediatamente para Brasília e que tudo fará para levar seus companheiros a cumprir o acôrdo da liderança. Darão número e votarão de acôrdo com as suas consciências.

Ben Bella ordena marcha sôbre Argel

ARGEL — (UPI-DC) — Momentos depois de seus homens terem ocupado a Aldeia de Boghari, a 128 quilômetros ao Sul da capital argelina, o "homem forte" da Argélia, Ahmed Ben Bella, ordenava às fôrças do Exército, que lhe são fiéis, a que "marchem sôbre Argel a todo o custo".

Segundo declarações de Ben Bella, aos jornalistas, em Orã, "se nos impedirem a passagem pela fôrça, não nos renderemos, também, pela fôrça". A referida localidade foi conquistada quase sem derramamento de sangue sôbre seus adversários.

ENTRADA E SAÍDA

Assinalam as últimas informações que cêrca de 2 mil soldados pertencentes à Willaya Sexta, fortemente armados, entraram em Boghari, às 10,20 (hora de Brasília), ao mesmo tempo que abandonavam a aldeia quase 400 soldados da Quarta Willaya.

CONTRADIÇÕES

Algumas versões dizem que houve fogo concentrado de armas automáticas pesadas na localidade conquistada por Ben Bella, não obstante ter sido divulgado que não houvera luta.

Por outro lado, o comando militar francês, na Argélia, desmentiu, ontem, a acusação da Willaya

(Conclui na 3ª página)

"SÃO PAULO"
COMPANHIA NACIONAL DE SEGUROS DE VIDA
DIRETORES:
Dr. José Maria Whitaker
Dr. José Carlos de Macedo Soares
Dr. Firmino Antônio Whitaker
Sucursal do RIO DE JANEIRO — Av. Rio Branco, 173 — 10º andar — Sede: Rua 15 de Novembro, 324 —, SÃO PAULO

J.E. de Macedo Soares

Faz anos hoje o fundador desta fôlha. José Eduardo de Macedo Soares é querido e respeitado nesta casa tanto pelos jovens como pelos veteranos de nossa equipe. Consideramo-lo como permanentemente ligado aos destinos do DIARIO CARIOCA, que êle criou à sua imagem e semelhança há 34 anos, alguns anos depois de haver deixado outro jornal que foi um dos grandes órgãos da Imprensa da segunda década dêste século: «O Imparcial».

Demitindo-se muito cedo da Marinha, onde servira merecendo a medalha por serviços distintos ingressou Macedo Soares na Imprensa à frente de uma emprêsa jornalística moderníssima para o seu tempo. Trouxe da França a maquinaria aperfeiçoada, o que lhe permitiu colocar-se à testa de uma verdadeira revolução gráfica. Criou e animou um jornal de grande vivacidade e de grande influência, quer pelos seus comentários, quer pelos seus serviços de informação, inclusive do estrangeiro.

Jovem ainda, foi honrado pela amizade de Rui Barbosa, cuja bandeira liberal seguiu com desassombro e abnegação, tornando-se o seu grande discípulo na Imprensa.

No DIARIO CARIOCA participou de tôdas as grandes lutas em prol das liberdades públicas. Foi nestas colunas que começou assinar seus artigos, nesse estilo correto e brilhante, às vêzes mordaz, às vêzes contundente, que compuzeram, na maturidade e na velhice, a sua coroa de príncipe dos nossos editorialistas.

Daqui enviamos ao nosso companheiro que nunca o deixará de ser, o preito de nossa gratidão pelo que êle nos legou e a segurança do nosso afeto pelo interêsse que êle ainda põe no destino desta fôlha.

Para
Senador
JURACY
MAGALHÃES

TEMPO: Bom. Névoa sêca.
TEMPERATURA: Elevada.
VENTOS: Quadrante Norte, fracos. Visibilidade boa.
MÁXIMA: 32.6 (Bangu)
MÍNIMA: 17.4 (Santa Teresa)

Aguardando a vez

Os ônibus elétricos, apelidados pelo carioca de "Lacerdão", começaram a trafegar, ontem, com apenas 3 carros fazendo precàriamente a linha Castelo-Morro da Viúva. Muito atraso e confusão nos serviços da linha experimental. Enquanto isso, quase 200 ônibus (foto) estão guardados em uma garagem improvisada na Gávea, aguardando o funcionamento de novas linhas. O povo achou o "Lacerdão" confortável, apesar de sempre atrasado. Mais carros estão prometidos para funcionar hoje na linha experimental. (Reportagem na 10ª pág.)

Moscou justifica sua ajuda em armas ao regime comunista de Fidel Castro

Cooperação espacial

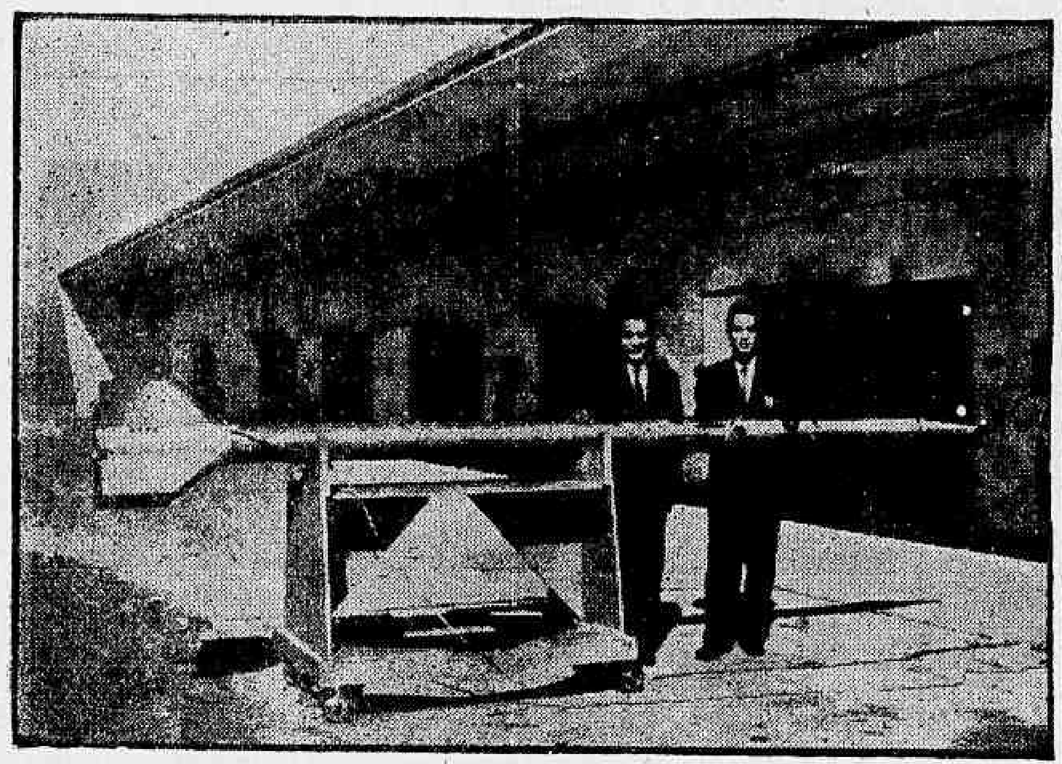

Cientistas japonêses e norte-americanos cooperaram na construção e lançamento de três foguetes "Nike-Cajun", a altitudes entre 120 e 130 quilômetros, para estudo da ionosfera. O Laboratório de Pesquisas de Rádio da capital japonêsa despendeu três anos no preparo dos instrumentos de precisão que foram colocados no nariz do foguete, para registro da densidade de elétrons. Na foto, os cientistas japonêses Kunio Hirao (à esquerda) e Toshio Muroaka examinam um foguete "Nike-Cajun", na base de lançamento da Virginia, E.U.A. (Foto USIS-DC)

Objetivo é evitar a invasão da ilha

LONDRES — Peritos em questões do comunismo disseram hoje, nesta capital que o convênio sôbre armamentos entre a União Soviética e Cuba deve sua vigência a considerações de pêso que são tanto de caráter imediato como de longo prazo.

A iniciativa soviética tem, ao que parece, como objetivo imediato desalentar qualquer possível ataque a ilha que governa Fidel Castro, a qual não poderia resistir um assalto de grande fôrça, segundo êsses peritos.

BASE DE OPERAÇOES

Ao mesmo tempo, a ajuda em armas aparentemente sugere que Moscou decidiu fazer de Cuba sua base de operações para o plano de infiltração a longo prazo nos países latino-americanos, na opinião dos observadores.

A União Soviética, assinalaram, dá a impressão de haver resolvido que deve proteger e explorar ao máximo a importante "inversão" que fêz em Cuba. Os peritos não levam em conta a possibilidade de que se envie grandes contingentes militares a Cuba com o propósito de apoiar seu convênio de ajuda a Castro que se diz foi assinado para ajudar a êste a encarar "as ameaças dos elementos agressivos do imperialismo".

PERITOS

Em lugar de assumir uma responsabilidade direta dêste tipo, o Kremlin provàvelmente enviará um número considerável de chamados "peritos" e "assessores", que se encarregariam de fato de adestrar as fôrças cubanas, organizar sua economia, e procurar governar ao país, segundo os observadores londrinos.

As fôrças armadas também receberiam instrução militar na própria Rússia.

O ponto de vista dos peritos é que a Rússia, que vinha, oferecendo ajuda a Cuba em escala apreciável durante os últimos tempos, agora se comprometeu pùblicamente a apoiar o regime da ilha a todo custo. Fracassar nisto significaria para Moscou um golpe de consideração a seu prestígio e aos projetos de ampliar sua infiltração na América Latina.

Ao que parece, a Rússia ficou alarmada com a possibilidade de que seu protegido das caraíbas seja vulnerável a um ataque, como pareceu assinalar o bombardeio a Havana por parte de duas lanchas que não foram descobertas a tempo. Acredita-se que por isso a Rússia fornecera a Cuba equipamentos para costas e antiaéreo. Incluindo foguetes de uso terrestre.

Contudo, os peritos opinam que a União Soviética não enviara suas próprias tropas a Cuba devido a que isto politicamente seria muito perigoso e complicado, em vista da grande distância que há entre ambos países e a falta de bases soviéticas próximas para o aprovisionamento. (UPI-DC).

Condenados cinco espiões berlinenses

BERLIM E LONDRES — A Côrte Suprema de Berlim-Leste **condenou hoje cinco berlinenses setor oriental apenas diversas por espionagem e por terem favorecido a fuga para o Oeste de outros berlinenses.**

Os dois acusados de espionagem f...am condenados aos trabalhos for...dos perpétuos, e os outros três, réus de terem favorecido as fugas, a seis, sete e doze anos de trabalhos forçados.

"MORIBUNDO"

Por outro lado, telegrama de Londres, remetido pelo "DPA", informara que o "espião moribundo" Robert Soblen, atualmente internado num lazareto celular britânico depois de sua dramática fuga dos Estados Unidos, recorreu hoje contra a ordem de expulsão da Grã-Bretanha contra êle ditada pelo Ministério Britânico do Interior.

INOCENTE

Num memorando de 20 páginas datilografadas, publicado por seus advogados, a fim de interessar a opinião pública, Soblen manifesta ter sido condenado "apesar de sua inocência".

LEUCEMIA

Soblen, condenado nos Estados Unidos à prisão perpétua, por espionagem a favor dos soviéticos, sofre de Leucemia, e, segundo os médicos, pouco tempo de vida lhe resta. (ANSA-DPA-TRP-DC)

U Thant confiante no revigoramento da ONU

NAÇOES UNIDAS — O secretário-geral interino, U Thant, prognosticou, esta noite, que a organização internacional sobrevivera a atual "crise de confiança" e "surgirá mais forte que nunca como fôrça de paz".

Assinalou que em nenhum momento se tentou resolver todos os problemas por intermédio das Nações Unidas, "como se se tratasse do único meio de conduzir a diplomacia internacional".

IMPORTANCIA DA ONU

"Observei — acrescentou que muitos dos problemas que são retirados da ONU na esperança de que se lograra sua solução fora de sua estrutura, voltam a ser objeto de debate e negociações na organização internacional, encontrando-se uma formula de transação e, finalmente, a solução. Este é particularmente o caso quando se trata de problemas globais, nos quais as potências pequenas estão tão interessadas quanto as grandes"

RELATÓRIO

Essas observações figuram na introdução do relatório anual do secretário-geral a assembléia geral das Nações Unidas, que iniciará seu próximo período de sessões a 18 do corrente.

CONFIANÇA

Thant rejeitou as sugestões de que seja reconsiderado o princípio de que na assembléia geral cada Estado-membro tem direito a um voto. "Creio que a "crise de confiança", se é que existe, é passageira e que as Nações Unidas surgirá dela mais forte que nunca, como fôrça de paz. (UPI-DC)

OPERÁRIOS DA FÁBR...A BÚFALO ESTAO EM GREVE

NITERÓI — Pleiteando reclassificação, encontram-se em greve 40 operários da Fábrica de Linhas Búfalo, de Niterói. Os patrões ficaram de estudar a proposta apresentada pelo Sindicato de classe em reunião realizada com os empregados na Delegacia Regional do Trabalho.

BANCARIOS TIVERAM MELHORIAS

NITERÓI — A diretoria do Banco do Estado do Rio S. A. concedeu o aumento de 20 por cento aos seus funcionários, para ser compensado no próximo reajustamento salarial pretendido pelos bancários fluminenses. Antecipou-se, assim, o estabelecimento oficial de crédito do Estado do Rio, nos demais Bancos.

em
VITÓRIA
E. E. Santo

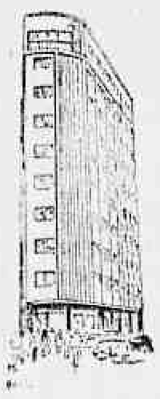

Grande Hotel
ESTORIL
End. Tel.: ESTORIL
Tel.: 2217

Comandantes ocidentais tentam furar a muralha

BERLIM — Numa tentativa para furar a "muralha" berlinense, por meio de uma prudente diplomacia, os três comandantes ocidentais em Berlim advertiram hoje aos soviéticos de que, doravante, devem conduzir sua guarda no monumento soviético em Berlim Ocidental, através da ponte de Sandkrug ou da porta de Brandenburgo, a fim de que os russos reabram ambos os postos fronteiriços.

Por acôrdo tácito, os soviéticos usaram até agora a "checkpoint", norte-americana, embora tanto o seu monumento como dos demais estejam situados no setor britânico.

CARROS BLINDADOS

Pouco depois dos incidentes que se verificaram na muralha no primeiro aniversário da ereção da mesma, os soviéticos passaram a conduzir sua guarda em carros blindados, tendo em vista o apedrejamento do ônibus que era utilizado anteriormente.

VIGILANCIA

Ontem o veículo soviético chocou-se com um jeep dos Estados Unidos e durante a manhã de ontem, dez policiais vigiaram palmo a palmo o setor fronteiriço depois de terem detido um homem de uns 35 anos que se havia aproximado da "muralha".

COINCIDENCIA

A nova iniciativa ocidental de "perfurar" a muralha coincide com uma declaração do prefeito Willy Brandt.

ESTATUTO

Disse êle ontem a seus concidadãos que agora devem contentar-se com um estatuto tripartite para Berlim Ocidental. e hoje expressou pela imprensa ser um desatino entabular negociações quadripartite em Berlim, depois de terem os próprios soviéticos destruído êste estatuto com a ereção da "muralha" e a nomeação de um general germano-oriental para comandante em Berlim Oriental.

PROGRESSO

Simultâneamente, a agência ADN declarou que "nossos passos para um tratado de paz em separado com o Kremlin progrediram com tanta rapidez que o Ocidente não poderá desembanhar a espada". (DPA-TRP-DC).

ONU já tem comandante na Nova Guiné

HAIA — O general paquistanês Said-Ud Din foi nomeado chefe das tropas da ONU na Nova Guiné Ocidental.

Chegará hoje à Holândia, capital da colônia holandêsa, cuja passagem para a soberania da Indonésia será supervisionada pelas Nações Unidas.

CHEGADA

Vários oficiais da 13a. Frota Aérea Norte-americana já chegaram à noite passada à Nova Guiné para reforçarem com seis aviões Dakota e outros tantos helicópteros as tropas da ONU.

ESTACIONAMENTO

O grupo, sob o comando do tenente-coronel Wandwll Whitehouse, estará estacionado em Biak, o maior aeroporto da colônia.

INFORMANDO-SE

Sob as ordens do coronel sueco Olaf Melin, um grupo de oficiais da ONU iniciou hoje uma viagem por todo o país, a fim de se informar sôbre páraquedista indonésios saltados sôbre êsse território e dos quais nem todos obedeceram ainda à ordem de sair da "jungle" depois da ordem de cessar fogo. (DPA-TRP-DC)

Asilo apenas para os fugitivos de Berlim

BERLIM — Um representante do govêrno municipal de Berlim Ocidental manifestou hoje sua disposição de limitar o direito de asilo para habitantes de Berlim Oriental, caso seja concluído um convênio sôbre o reinício do trânsito livre entre ambas as partes da cidade dividida pela muralha.

Heindich Aldertz, senador (ministro) do Interior de Berlim Ocidental, disse numa entrevista concedida ao semanário "Der Spiegel": "Para berlinenses do setor oriental que atravessem a muralha com salvo-conduto das autoridades comunistas não haverá asilo", direito que só será concedido aos fugitivos pròpriamente ditos, isto é, aos que saltam a muralha".

CONVENCIMENTO DIFICIL

Entretanto, admitiu que será dificílimo convencer os habitantes de Berlim Oriental chegados com salvo-condutos a retornarem ao seu setor.

CONTATOS

O Senado de Berlim está dispôsto a manter contatos com a administração de Berlim Oriental sôbre um trânsito livre entre ambas as partes da cidade ou pelo menos sôbre o direito dos berlinenses ocidentais de visitar seus parentes no setor oriental. (DPA-TRP-DC).

ãSindicatos criticam a Alemanha Oriental

BONN — Com ásperas críticas tanto à ditadura comunista da Alemanha Oriental como contra a "política anti-sindical" do govêrno da Alemanha Ocidental, teve início hoje, na Bacia do Ruhr, o congresso anual do mais forte sindicato do mundo, com quase dois milhões de filiados.

O vice-secretário do sindicato, Alois Woehrle, declarou em seu discurso inaugural que enquanto durar o terror e a mentira da Alemanha Comunista, os sindicatos livres têm o dever de repudiar com tôda decisão êsse regime.

RECLAMAM LIBERDADE

Exigiu a libertação de Heinz Brandt, jornalista condenado por "espionagem depois de o regime comunista afirmar que ignorava o seu paradeiro. A liberdade de Brandt já foi anteriormente exigida pelo Conselho Econômico e Social das Nações Unidas e pela Confederação Internacional de Sindicatos Livres

DITADURA

"Por um destino trágico, nossos compatriotas na Alemanha Oriental estão condenados a viver quase trinta anos sob a ditadura que em 1945 apenas mudou de nome", declarou.

OPOSIÇÃO.

Entretanto, "a condenação do sistema de terror na Alemanha Orienta, não livra os sindicados livres da obrigação de se oporem à política da Alemanha Ocidental, cujo atual govêrno adota uma atitude anti-sindical".

ANTI-SINDICAL

Declarou ainda que as projetadas leis de Estado de emergência são de caráter anti-sindical. (DPA-TRP-DC)

JUÍZO DE DIREITO DA QUINTA VARA CíVEL

EDITAL

de citação, com o prazo de trinta dias, aos herdeiros — ou sucessores de Eurico Ribeiro do Amaral

Doutor Vivaldo Brandão Couto, Juiz Substituto em exercício na Quinta Vara Cível.

Faz Saber que por parte de Júlio Figueireoo Corrêa e Edson Amorim Pereira, foi dirigida a este Juizo a petição que se segue: ....

Petição Fls. 2: — "Excelentíssimo Senhor Doutor Juiz do Direito da Vara Civil. Júlio Figueiredo Corrêa, português, casado, comerciante, . Edson Amorim Pereira, brasileiro, solteiro, comerciante, ambos residentes e domiciliados nessa cidade, vem requerer a Vossa Excelência se digne determinar seja procedida a apuração de haveres na extinta firma Ribeiro, Pereira & Correia, com sede na Rua Conde de Bonfim, numero 83-A, loja, em virtude de falecimento do sócio, pré-morto, Eurico Ribeiro do Amaral, óbito êsse ocorrido, em dezessete de dezembro de 1947, sem deixar herdeiros conhecidos. Requer, ainda sejam intimados os ilustres Drs. Procurador Estadual e Curador de Ausentes, sendo publicados os respectivos editais de citação. Louvam se desde logo, no perito Dr. Miguel Leitão de Carvalho, para proceder à verificação dos haveres apurados como de direito e na forma da lei. Espera deferimento. Rio de Janeiro, vinte de dezembro de mil novecentos e sessenta. João Francisco Gonçalves Netto. Despacho: — A. Cite-se. Vinte e oito.doze.sessenta. — Penalva:"

....

Petição Fls. 13: — "Excelentíssimo Senhor Doutor Juiz de Direito da Quinta Vara Civil. Júlio Figueiredo Corrêa e outro, nos autos da Apuração de Haveres da firma Ribeiro Pereira & Corrêa, vêm requerer a Vossa Excelência se digne expedir editais de citação contra presumiveis herdeiros ou sucessores do sócio pré-morto, cujos haveres ora se apuram, Eurico Ribeiro do Amaral, os quais se existirem se encontram em lugar incerto e não sabido com o prazo de vinte dias, para os fins de direito e na forma da lei. Espera deferimento. Rio de Janeiro, vinte de março de mil novecentos e sessenta e um, João Francisco Gonçalves Netto. Despacho: — J. Sim, com o prazo de trinta dias. Rio, vinte e três.três.sessenta e um. Vivaldo Brandão Couto" ....

....

Nesta conformidade é expedido o presente Edital, pelo qual ficam citados os herdeiros ou sucessores de Eurico Ribeiro do Amaral, para responder aos têrmos da ação digo, aos têrmos da Apuração de Haveres, ficando cientes de que êste Juizo funciona no primeiro andar do Palácio da Justiça na Rua D. Manoel vinte e nove, onde poderá apresentar defesa no prazo legal. Dado e passado nesta cidade do Rio de Janeiro, Estado da Guanabara, aos quatro dias do mês de abril de mil novecentos e sessenta e dois. Eu, Nictherolino e Castro Lameira, Escrevente Juramentado, o extraí. E eu, Escrivão Substituto Nadilvar Caetano Gomes subscrevente, no impedimento ocasional do Escrivão, a.) Vivaldo Brandão Couto. Esta conforme. Nadilvar Caetano Gomes.

OSVALDO SARGENTELLI
Candidato a Deputado
Estadual pelo Partido
TRABALHISTA BRASILEIRO

HOJE
VOCÊ PODERÁ
VER,
OUVIR,
JULGAR
uma aula pela televisão!
HOJE,
às 15:30 e às 16:20 horas
(em demonstração) pela
TV-RIO - CANAL 13
FUNDAÇÃO JOÃO BAPTISTA DO AMARAL
AVENIDA NOSSA SENHORA DE COPACABANA, 1419 - TEL. 47-1136

Expresso Real Ltda.
RIO-BRASíLIA
Diàriamente: 7,30, 8,00 e 13,00 horas
Rodoviária: Guichê 34 — Fone: 23-9178
Encomendas: Av. Venezuela, 3 - sobreloja
FONES: 43-6725 e 43-6726

Para você rir!
PARA VOCÊ RIR!
Para você rir!
PARA VOCÊ RIR!
"Alegria da Rua"
é a mensagem de bom humor
que lhe endereça a
Rádio Mayrink Veiga
às 21,30 das segundas-feiras,
numa gentileza do
Óleo de Peroba

A resposta é o que lhe oferece o BANCO MERCANTIL DE SÃO PAULO, através de suas 175 Agências,
crédito pessoal
pagamento gratuito de contas particulares
cobrança eficiente e crédito imediato
financiamento de exportações e importações e
estabilidade nas linhas de crédito para o financiamento de vendas a 30 - 60 - 90 e 120 dias.
BANCO MERCANTIL DE SÃO PAULO
— O MELHOR SERVIÇO GLOBAL AO MENOR CUSTO!

Mourão: loteria deixa milhões aos "amigos"

— Ou os "banqueiros" do "jôgo do bicho" compram tôda a emissão dos bilhetes da Loteria do Estado e, com isso, os amigos do sr. Carlos Lacerda, escolhidos para a distribuição, ganham os 42 milhões de cruzeiros a que aludiu o deputado Saldanha Coelho, ou a Polícia continuará totalmente mobilizada contra os "bicheiros" até que êles finalmente se submetam.

A declaração acima foi feita à reportagem pelo sr. Mourão Filho, candidato a senador pelo PST, objetivando, conforme disse, "não apresentar uma novidade, já que todo o povo da Guanabara sabe disso, mas frisa que este será o terceiro escândalo em que o sr. Carlos Lacerda se envolverá com os contraventores".

OS "BICHEIROS" RESISTEM

O sr. Mourão Filho acrescentou que, até agora, os "bicheiros" estão resistindo. Mesmo enfrentando tôda a polícia, desviada de atividades mais benéficas para o povo para se lançar em contingentes de milhares de pessoas contra os "banqueiros", não cederam, o que leva a crer terem sido as exigências financeiras dêles feitas em proporções absolutamente absurdas.

OS ESCANDALOS

O sr. Mourão Filho disse que, a princípio, foi o escândalo da FOM. "O próprio governador, em Palácio, recebeu contribuições de "banqueiros" do "jôgo-do-bicho" sabendo e proclamando que eram dêles a pretexto de construir escolas. O segundo envolveu o seu chefe de Polícia e um elemento de sua maior confiança pessoal, acusando-se mutuamente, de tomarem dinheiro dos "bicheiros". E, agora, se mas[e] o terceiro, com o governador, para favorecer amigos a quem entregou, sem concorrência, a distribuição dos bilhetes da Loteria do Estado, chegando ao ponto de pôr sua Polícia de prontidão, praticamente, para acabar com o "jôgo-de-bicho", até que os "banqueiros" accedam em comprar tôda a emissão dos bilhetes.

EPOCA SUSPEITA

— "E' interessante notar, disse o sr. Mourão Filho, que tal pressão para tomar dinheiro dos "bicheiros" se faça nesta época de grandes gastos de campanha eleitoral e quando os candidatos que apoiam o govêrno são justamente os que mais gastam. A Loteria do Estado nasceu de uma lei aprovada pela antiga Câmara dos Vereadores há muitos anos e o sr. Carlos Lacerda, há tanto tempo no govêrno, nunca se lembrou de fazê-la funcionar. Agora, coincidindo com a campanha eleitoral, campanha que está custando, para os que estão dispostos a comprar votos, verdadeiras fortunas, é que se põe em execução a lei e se mobiliza a Polícia para forçar os "bicheiros" a ficar com todos os bilhetes emitidos".

Delgado no DC

Estêve em visita à direção do DIARIO CARIOCA o general Humberto Delgado, ocasião em que ofereceu ao nosso diretor um exemplar do seu livro "Tufão Sôbre Portugal", a ser lançado festivamente hoje, às 20 horas, na Livraria Letras e Artes. A foto é um flagrante da visita

Moderniza-se o pôrto da Guanabara

O ministro da Viação e Obras, sr. Hélio de Almeida, autorizou a Administração do Pôrto do Rio de Janeiro a comprar equipamentos, máquinas e guindastes nos Estados Unidos, na importância de 768 mil dólares, com o aval do BNDE. Estas compras constarão de 4 locomotivas, 2 transportadores e 1 guindaste de pátio sôbre rodas de pneus, 1 escavadeira e inúmeros outros aparelhos.

A construção da estação portuária, no "pier" da Praça Mauá, é uma outra realização da administração Clark Ribeiro que deverá estar pronta até 1965, quando a cidade festejará o seu IV Centenário. O Fundo Portuário já liberou a verba de 40 milhões de cruzeiros para dar comêço às obras que, quando concluídas, totalizarão 1.500 milhões.

RECURSOS PRÓPRIOS

A Administração do Pôrto vem, com seus próprios recursos, dando andamento a uma série de providências para melhoria dos seus serviços. Assim é que quatro guindastes Crane-K, uma locomotiva diesel, quatro vagões e outros equipamentos portuários foram recuperados, e pôsto a prestar serviços. A aceleração das obras do parque de carvão, que quando concluído terá capacidade para dois milhões de toneladas do minério, além de poder exportar igual quantidade de minério de ferro.

Está em construção o serviço de assistência médica para socorros de urgência. A administração está instalando em todos armazens bebedouros elétricos e dando melhores condições higiênicas ao trabalhador do pôrto.

Com o congestionamento do Pôrto de Santos, diversas firmas importadoras e exportadoras paulistas passaram a operar no pôrto do Rio, isto devido à sobretaxa de 35% cobrada pelos armadores estrangeiros por causa da inatividade do navio por período que vão de 12 a 15 dias, dando em média a despesa de mil dólares diários de prejuízos. A êste aumento de despesas junta-se o pedágio cobrado pela via Anhanguera, São Paulo-Santos, fazendo com que se torne quase impossível, financeiramente, a utilização daquele pôrto por importadores de parcos recursos. O uso do Pôrto do Rio de Janeiro é muito mais conveniente e vem sendo utilizado em larga escala por êstes comerciantes.

Caiado deixa o PTB

Decidindo cancelar sua inscrição no registro do Partido Trabalhista Brasileiro, o senador Caiado de Castro dirigiu carta ao prof. Adamastor Lima, secretário da seção do Estado da Guanabara, solicitando que sua atitude fôsse transmitida à Comissão Executiva Regional.

Em um dos trechos da carta o senador afirma: "permanecerei fiel aos ensinamentos do saudoso presidente Getúlio Vargas, obedecendo a orientação de sua carta testamento e defendendo as teses do trabalhismo brasileiro, dentro de um programa de ação social, política e econômica, de sentido nacionalista".

Fazendo uma exposição dos fatôres preponderantes que o levaram a abandonar o PTB, o sr. Caiado de Castro alegou informações de líderes petebistas que afirmaram haver feito a campanha do sr. João Goulart a vice-presidente da República na esquerda e com a esquerda, sem que tivesse havido qualquer explicação ou desmentido do atual presidente da República.

Asseverou ainda, que o líder do PTB no Senado, declarou ser o PTB um partido de esquerda, o que valeu o seu imediato protesto com a declaração de que pertencia ao PTB getulista, isto é, aquêle que fora criado justamente com o objetivo de defender o trabalhador distanciando-o da esquerda.

Brizola: subversivo é o regime

"Ao proclamar o meu inconformismo com êsse quadro de ilegitimidade não faço pregação subversiva e antes, pelo contrário, coloco-me na posição de quem dirige veemente apêlo ao Congresso para que restaure a legalidade que êle violou nos dias que sucederam à renúncia de Jânio Quadros" — diz o sr. Leonel Brizola em carta que, a respeito de seus últimos pronunciamentos e das interpretações que provocaram, dirigiu ao prof. Danton Jobim, diretor do DIARIO CARIOCA.

"Quem deseja o retôrno do país à legalidade não está promovendo campanha subversiva. Subversiva é a situação em que o país se encontra e não aquela pela qual estamos lutando" — afirma ainda o governador gaúcho, depois de haver destacado que considera a conjuntura política brasileira "das mais difíceis porque agravada pela crise de instituições, crise cuja origem remonta à implantação do parlamentarismo entre nós. O traço da crise institucional é o da ilegalidade e ilegitimidade da atual forma de govêrno que resultou de um ato de usurpação".

CONDOMINIO

"Afirmei, nos meus pronunciamentos — acrescenta o sr. Brizola — que se dependesse de mim, o atual Congresso já estaria de há muito fechado e creio que êste é o pensamento de todo o brasileiro consciente que não pode conformar-se com a existência de um Parlamento que na calada da noite, viola a Constituição da República, para transformar o Govêrno da União num condomínio. Face ao quadro inquestionável que aí está, do poder ilegítimo que, por isso mesmo, não pode merecer o acatamento de nenhum cidadão, a única solução razoável é a realização imediata da consulta popular, plebiscito ou referendum, a ter lugar no mesmo dia em que se realizarão as eleições. Proclamando a necessidade inadiável e inelutável da consulta popular, uso a minha palavra em tom de apêlo e de advertência ao Parlamento, mas também como expressão de um estado de espírito coletivo, como o que hoje domina o povo brasileiro determinado, como está, a exigir a pronta restauração de seus direitos políticos mais legítimos, como sejam o de proclamar sob que regime deseja viver e o de, pelo voto direto, eleger o presidente da República.

O MAIS DEMOCRÁTICO

"Contando, por maior importância que possa emprestar como de fato empresto à imediata realização da consulta popular, não abro mão da realização simultânea das reformas de base que o País reclama, para romper o perigo do atraso, da miséria e do subdesenvolvimento. Só os mais brasileiros podem assumir atitude contrária à consulta popular que é o que há de mais democrático numa democracia e à realização das reformas de base que é o que há de mais justo numa sociedade que não deseja viver dividida entre castas e privilégios.

"Conforta-me constatar que a minha posição a favor da consulta popular é a mesma de figuras tão eminentes da nossa Pátria, como o marechal Henrique Teixeira Lott, cujo pronunciamento a êsse respeito foi, aliás, divulgado pelo nosso brilhante matutino, em recente edição".

Comício dos trabalhadores pelo plebiscito e reformas

Para dar início à campanha de manifestações de rua, a fim de externar o desejo do povo de obter o plebiscito e as reformas de base, o Comando Geral dos Trabalhadores, em reunião ontem realizada, na sede da Confederação Nacional dos Trabalhadores na Indústria, resolveu promover, no próximo dia 6, um comício no Largo do Machado, que terá também o objetivo de expor ao proletariado a realidade sôbre a situação política nacional.

Ao mesmo tempo que é iniciada no Estado da Guanabara a campanha de manifestações de rua, vários emissários continuam seguindo para o interior do país, a fim de transmitir aos dirigentes sindicais estaduais as instruções do Comando Geral, no sentido de articulação da greve geral, para o caso das circunstâncias políticas virem a exigir essa tomada de posição por parte do operariado.

ENTENDIMENTOS

Nos últimos dias, os dirigentes sindicais vêm mantendo inúmeros e demorados contatos com várias autoridades governamentais, com o objetivo de tomarem conhecimento do desenvolvimento da crise política e estarem prontos para a adoção das medidas que sejam necessárias ao imediato atendimento das reivindicações do proletariado.

Afirmam os dirigentes sindicais que querem acompanhar de perto todo o desenvolvimento da situação política do país para não serem apanhados de surprêsa, como aconteceu por ocasião da renúncia do sr. Jânio Quadros, quando não puderam esboçar qualquer atitude.

PREPARAÇÃO

No momento, segundo afirmam os dirigentes sindicais, tôdas as entidades de classe, vinculadas ao Comando Geral dos Trabalhadores, estão na fase de preparação do movimento paredista, mas salientam que em vários Estados, como na Guanabara, os trabalhadores já estão devidamente mobilizados e articulados para deflagrar a greve geral, tão logo recebam as ordens de seus líderes.

Aumentam no E. Santo as adesões: Anchieta

A Assembléia Legislativa do Espírito Santo continua recebendo inúmeras congratulações dos prefeitos municipais e grupos escolares do interior daquele Estado em virtude do apoio que deu à Campanha Anchieta, orientada em todo o país pelo DIARIO CARIOCA.

Recentemente, recordam-se, certamente os nossos leitores, a Assembléia capixaba aprovou, por unanimidade, o requerimento da deputada Judite Leão Castelo Branco, mandando dar ciência a tôdas as Prefeituras do Estado, grupos escolares e corporações sindicais da adesão do Legislativo espírito-santense à Causa da canonização de Anchieta.

GRUPO ESCOLAR "PADRE ANCHIETA"

Respondendo agora ao ofício da Assembléia do E. Santo dona Adelaide Freitas, diretora do Grupo Escolar "Padre Anchieta", de Vitória, diz ter tomado conhecimento, com indisfarçável satisfação, da campanha de fé cívico-religiosa em prol da beatificação do Apóstolo do Brasil.

— Não resta dúvida, declara ainda aquela diretora, que a deputada professôra Judite Leão Castell Ribeiro soube exprimir os sentimentos do povo espírito-santense que, em tôda a sua história, não olvida nem deserê daquele a quem o Brasil e a Religião Católica tanto devem.

— "Patrono dêste Educandário Primário, o govêrno do nosso Estado quis prestar ao venerável padre Anchieta mais uma homenagem de reconhecimento do povo ao grande vulto que ainda é revivido pelos seus exemplos de civismo e religiosidade, numa glorificação, que o imortaliza e o faz digno de merecer a desejada e justa canonização, pois foi êle um bravo, um forte e sem dúvida um Santo, frisa a diretora do Grupo Escolar.

PREFEITOS APOIAM TAMBÉM

Igualmente os prefeitos de Ecoporanga, Tolentino Xavier Ribeiro, Fernando de Paiva Sampaio, de Baixo Guandu e a diretora Eunice da Costa Lemos de Lima, do Grupo Escolar "Bernardo Horta" de Iruni, parabenizam o DIARIO CARIOCA e os membros da Assembléia daquele Estado pelo apoio que estão dando à idéia tão digna e merecedora da beatificação do grande missionário.

Danton nos Anais da Assembléia

Discursando na Assembléia Legislativa, o deputado Saldanha Coelho elogiou, ontem, o artigo "O anunciador de Desgraças" publicado sábado no DIARIO CARIOCA, de autoria do nosso diretor Danton Jobim, pedindo à mesa que fôsse êle transcrito nos anais daquela Casa.

Ressaltou o líder petebista, a seguir, "a serenidade costumeira e a cautela com que sempre se conduziu o prof. Danton Jobim em sua vida profissional", afirmando, a certa altura, que, "em síntese, o seu artigo revelava ser o sr. Carlos Lacerda o próprio golpe a provocar o golpe".

O DISCURSO

"Sr. Presidente, êste artigo de Danton Jobim é uma página que poderia ser subscrita por todos os brasileiros de boa vontade, por todos os brasileiros que querem a tranqüilidade pública. Essa velha, cansada e monótona tecla de nos chamar de comunista já não repercute mais no violão do entreguista Carlos Lacerda. Trabalhista rima com comunista, no violão do sr. Carlos Lacerda, mas, no violão do povo, trabalhista rima com getulista e nacionalista. Se S. Exa. fôsse mais poeta, mais afeito às letras, não faria rimas tão mal feitas, tão inopor-tunas. Isso de nada adianta. Não são os comunistas que estão na luta pela maioria em 7 de outubro. São os brasileiros que já estão cansados de ver o Brasil se desprezar pouco a pouco nas mãos dêsses traidores da Pátria que êle tão bem representa.

Sr. Presidente, Danton Jobim escreveu um artigo para os brasileiros que deve constar dos Anais desta Casa."

Edmundo ativa campanha

O General Edmundo de Macedo Soares, candidato ao govêrno do Estado do Rio, realizou mais uma excursão eleitoral por vários municípios e distritos, acompanhado do deputado João Rodrigues de Oliveira e de sua assessoria de propaganda.

Realizou comícios em Cordeiro, distrito de Macuco, Jaguarimbé, Itaocara, Pádua e Cantagalo, e visita ao Dr. Lavindo Lemgruber, na sua fazenda no Macuco, com quem travou oportuna palestra sôbre a situação política do Estado do Rio e do país. Visitou ainda Ponte de Pergunta, Funil, onde realizou comício-relâmpago, Três Irmãos e S. Sebastião do Paraíso, onde almoçou, Cambuci, Vieira Braga e Vidão do Barro.

Fiscais dos IAPs pedem manutenção dos níveis

Com o objetivo de reafirmar sua confiança nas promessas do presidente João Goulart quanto à manutenção dos níveis salariais em que foram enquadrados, uma comissão de Fiscais da Previdência, integrada por representantes de todos os Estados do país, estêve ontem em nossa redação, dizendo-se vítimas de uma campanha difamatória por parte de setores que pretendem tumultuar a questão.

Salientam os fiscais da Previdência que tão somente um equívoco redacional no texto do decreto de enquadramento, aludindo a um parecer inexistente do Grupo de Trabalho que deveria informá-lo, é o argumento dos que desejam a revogação do ato, que lhes assegura a percepção dos salários correspondentes aos níveis 17 e 18, respectivamente Cr$ 33 e Cr$ 36 mil, "para os que fiscalizam a arrecadação de bilhões de cruzeiros da Previdência Social".

SEGURANÇA

Acentuam os Fiscais previdenciários, que a permanência nos níveis 17 e 18 representam segurança nos cargos, tranqüilidade e paz de espírito, sem os quais, dizem, não é possível exercer com a eficiência desejada atribuições de tão grande responsabilidade.

Por outro lado, [illegible] os dirigentes [illegible] esperando [illegible] do proletariado para a vitória contra a campanha de que são vítimas, "injusta e desumana, com a origem e o espírito reacionário da resistência que em geral se opõe às justas reivindicações de todos os que vivem de salários e vencimentos, e sofrem na própria carne a carestia da vida".

— Reiteramos — dizem os Fiscais unânimes — "nossa confiança na autoridade e no alto espírito de justiça do Presidente da República, sr. João Goulart, do "premier" Tancredo Neves e do ministro Franco Montoro.

Por outro lado, confiamos na argúcia, no critério e no espírito de solidariedade dos trabalhadores, dirigentes sindicais e órgãos de imprensa, rádio e televisão, a quem nos dirigimos em defesa de nossa reivindicação: direito de vencimentos a que temos direito e pelos quais lutaremos desassombradamente, porque vivemos exclusivamente de nossos salários".

Jango almoçou com almirantes

Saudado pelo chefe do Estado-Maior da Armada, almirante José Luís da Silva Júnior, como o comandante-em-chefe legítimo das Fôrças Armadas, o presidente da República almoçou ontem com os almirantes recem-promovidos, que lhe foram apresentados pelo ministro da Marinha, almirante Pedro Paulo de Araújo Suzano. O presidente agradeceu prometendo resolver os problemas mais prementes da Armada, dentro das suas atribuições legais.

Estiveram presentes, além do "premier" Brochado da Rocha, os seguintes almirantes recém-promovidos: Valdemar de Figueiredo Costa, Luís Teixeira Martini, Sílvio Borges de Souza Mota, Zilmar Campos de Araripe Macedo, Roberto Domingues Machado, Osmar Almeida de Azeredo Rodrigues, Milton Mendes Coutinho Marques, Paulo de Oliveira, José Luís de Araújo Goiano, Oscar de Luís Silva, Arnoldo Hasselman Fairbairn e Orlando Dias do Amaral.

Compareceram ainda o subsecretário, almirante da reserva Heitor Doile Maia e os comandantes Antônio Rubim de Pinho, Flávio Mesquita e Fernando Rocha.

Convênio entre CHESF e SENAI

A Companhia Hidrelétrica do São Francisco, pelo seu presidente Sr. Apolônio Sales, e o SENAI, representado pelo Sr. Domício Veloso, presidente da Confederação Nacional da Indústria, firmaram um acôrdo, destinado à manutenção de cursos, seminários, estágios de orientação profissional e de preparo de chefes, visando ao aprimoramento técnico e administrativo do pessoal da CHESF.

OS TERMOS

Considerando a necessidade de [illegible] e aperfeiçoamento do [illegible] de operários de manutenção e de serviços [illegible] da CHESF, o [illegible] adultos [illegible] próprio ambiente [illegible], seja em escolas [illegible] de engenharia. O SENAI [illegible] à CHESF a mesma [illegible] dada às suas escolas e [illegible] similares, fornecendo-lhes material de ensino, de sua autoria, pelo preço do custo.

Parcelas da contribuição do SENAI serão aplicadas anualmente pela CHESF nos programas de formação [illegible] no prazo de [illegible] e de quinze anos.

Avoluma-se a crise na Polícia

A dispensa imposta ao motorista Cosme da Silva, que servia ao Chefe de Polícia, Coronel Newton Marques Cruz, está causando intranqüilidade na garagem do DESP e provocando controvérsia: os mais afoitos dizem que Cosme foi dispensado por ser de côr e outros afirmam que o Chefe de Polícia não gostava do funcionário.

Para substituir Cosme da Silva foi nomeado o motorista Martins Barbosa, que também ficou poucos dias trabalhando para o Chefe de Polícia. Sua demissão foi explicada da seguinte forma: Martins era muito violento e, de certa feita dera uma marcha-a-ré com velocidade, o que teria irritado o Chefe do DESP.

COM E SEM SIRENA

Correm rumores nos corredores da Polícia Central de que o Chefe de Polícia é um homem muito difícil de se contentar, uma vez que, em determinados dias deseja que o carro toque sirena e noutros quer o veículo completamente silencioso.

Sabe-se haver um terceiro motorista servindo ao Chefe de Polícia. Êsse, entretanto, não pode dirigir-lhe a palavra e, quando assumiu o cargo foi instruído nesse sentido.

Lacerda faz apêlo pacifista

Em pronunciamento feito ontem à noite, numa emissora de tevê, o governador da Guanabara, sr. Carlos Lacerda, fêz um apêlo — "ao presidente da República e aos generais" — no sentido de que "não provoquem nem deixem ser provocados, para que a desgraça não caia sôbre o país".

Aludindo ao projeto de remessa de lucros, o governador da Guanabara disse que o Brasil "está sendo desmoralizado, porque não cumpre seus acôrdos com os países amigos, com o único objetivo de evitar a entrada de dinheiro no país".

DISPOSTO A MORRER

O sr. Carlos Lacerda disse ainda que ninguém "dará um golpe branco neste país, porque um golpe virá tinto de vermelho, não só pela ideologia como também do sangue que eu e outros estamos dispostos a derramar pela democracia". O governador ainda disse que o Congresso não deve ser fechado e o objetivo da atual agitação é tumultuar as eleições. Finalizou dizendo que ninguém trabalha no govêrno federal, havendo portanto uma greve geral na administração.

'Nomeações no IAPI são justas'

Salientando que a direção do IAPI vem sendo rudemente atacada porque, antes do decreto de proibição de nomeações, admitiu cêrca de dois mil funcionários, o sr. Nei Gerhardt, representante do govêrno no Conselho Administrativo do Instituto dos Industriários, em entrevista ontem concedida declarou que a campanha tem objetivos políticos, pois para cumprir os novos encargos criados pela Lei Orgânica da Previdência Social a instituição devia ter nomeado mais de 8 mil novos funcionários.

Reportando-se às acusações de que o CA do IAPI havia feito as nomeações atendendo determinações do presidente da República o sr. Nei Gerhardt disse, ainda, que "antes de mais nada, para pôr têrmino a essa campanha de agitação, que nada mais é que um plano adrede preparado, iniciado por alguns elementos ligados a grupos políticos que neste período eleitoral pretendem tirar proveito, deve-se ressaltar que, de conformidade com o que dispõe o artigo 104, inciso III, da Lei 3.807-60, a nomeação de funcionários para as instituições previdenciárias é da competência exclusiva dos respectivos Conselho Administrativos e que sua validade não depende do "referendum" do presidente da República".

Conclusões da 1.ª página

Ben Bella . .

Quarta, no sentido de que haja "uma intervenção francesa" na escaramuça de anteontem em Casbah, no qual se registraram duas mortes e doze feridos.

CAMINHADA

As tropas partidárias do "homem forte", após conquistarem Boghari, continuaram sua marcha atingindo a cidade de Champlain, distante apenas 80 quilômetros de Argel.

"DENTRO DA LEI"

Na entrevista dada em seu QG, em Orã, Ben Bella disse, ainda, que "estamos dentro de nossos direitos; nossa autoridade foi, legalmente, reconhecida. Devemos, portanto, utilizar os meios normais para atender às tarefas que nos foram encomendadas".

Campanha . . .

existe muita coisa por trás dos seus comportamentos atuais. E aqui estamos para denunciar isto à nação".

Finalmente, disse que o país vive a última fase da crise surgida com a renúncia do sr. Jânio Quadros. "Acusam o govêrno de tudo. Chamam de meros bonecos dos auxiliares comunistas do presidente — essa é a última tática — os homens componentes do atual Conselho de Ministros. Homens que atingiram a posições de destaque na vida nacional sem terem passado pela vida política, dedicando-se cada um à sua especialidade".

"O govêrno cumpriu o seu papel, entregou a solução da crise ao Congresso. Tôdas as acusações foram assim respondidas. O Congresso deve pensar com a cabeça, não com o velejismo e com o ódio dos homens do golpe. Para que a tranqüilidade retorne ao país".

Catanga aceitou integração

LEOPOLDVILLE (UPI-DC) — A província de Catanga decidiu integrar-se à República Federal do Congo, aceitando, ontem, o plano proposto pela ONU, mas seu presidente, Moise Tshombe, só o fêz depois de se assegurar de duas condições: Catanga reterá boa parte de sua autonomia administrativa e uma importante proporção das divisas estrangeiras que [illegible] as suas [illegible] de cobre.

M. Mercante ameaça nova greve

Os oficiais de náutica, em assembléia, ontem, realizada na sede de seu sindicato, decidiram delegar podêres à diretoria da entidade, e a uma comissão especialmente constituída, para deflagrar greve, conjuntamente com os oficiais de máquinas da Marinha Mercante, caso a comissão arbitral encarregada de reestudar o problema do enquadramento dos marítimos, não entregue imediatamente a conclusão de seu trabalho ao presidente da República.

Alegam os líderes dos oficiais de náutica e de máquinas que o enquadramento feito quebra a hierarquia da Marinha Mercante, uma vez que dá aos motoristas, mestres de arrais e telegrafistas, vencimentos que não condizem com sua condição de oficiais subalternos.

O enquadramento realizado, há tempos, por uma comissão presidida pelo sr. Luís Araújo, da Casa Civil da Presidência da República provocou grande descontentamento entre os marítimos e é um dos principais fatôres da atual divisão da classe.

Em conseqüência, o presidente da República determinou a formação de uma comissão arbitral para estudar as razões dos sindicatos que alegavam prejuízos para suas classes e encontrar a solução para o problema. Agora a comissão já terminou o trabalho, mas não entrega as conclusões ao presidente da República, pois em assim procedendo, impediria a greve dos oficiais de náutica e de máquina e conseqüente a paralisação dos serviços por parte dos radiotelegrafistas, motoristas e mestres de arrais.

JK com Juraci e Gilberto

Falando na inauguração do comitê Gama Filho, em Piedade, o ex-presidente Juscelino Kubitschek manifestou seu apoio às candidaturas Juraci Magalhães e Gilberto Marinho ao Senado pela Guanabara, dizendo que vê no governador da Bahia uma das figuras mais expressivas da República, pois apesar de não pertencer ao seu Partido, procurou sempre estar ao seu lado nas horas difíceis do seu govêrno.

JURACI VISITA FÁBRICA

O sr. Juraci Magalhães, candidato a senador pelo Estado da Guanabara visitará, hoje, às 10,30 horas, a fábrica da América Fabril. Às 22 horas falará pela Televisão Continental.

Janoti nomeia o genro

NITERÓI — O governador Carvalho Janoti nomeou para o cargo de fiscal de Rendas do Estado o genro do ministro Cunha Melo, sr. Domingos Costa de Azevedo. A nomeação, publicada no Diário Oficial de 2 de agôsto último, foi uma promessa feita ao ministro pelo atual governador, caso saísse vencedor na crise político-legislativa.

No Supremo Tribunal Federal, onde foi parar o recente caso político-legislativo do Estado do Rio, o ministro Cunha Melo foi um dos que favoreceram o sr. Janoti com seu voto. Em retribuição, portanto, e cumprindo a promessa feita, o governador vem de nomear o seu genro como funcionário da Secretaria da Fazenda.

Mesa-redonda de bancários foi adiada

A mesa redonda entre banqueiros e bancários que devia ser realizada hoje na sede do sindicato patronal para debater a questão relativa ao aumento salarial, foi transferida para a próxima quinta-feira a pedido dos empregadores.

Os líderes dos bancários, em reunião realizada ontem à noite na sede de seu sindicato, chegaram à conclusão de que os banqueiros esperam o agravamento da crise política para fugirem a qualquer compromisso com os seus empregados e êsse foi motivo da transferência da data da mesa redonda.

Corbisier desmente CL: não coagem Congresso

Classificando o sr. Carlos Lacerda de "especialista do golpe", a ponto de poder, já, escrever um tratado do Golpe de Estado, o deputado Roland Corbisier, ontem, na Assembléia, contestou a declaração do governador da Guanabara, feita pelo rádio e televisão de São Paulo, de que, neste momento, estão sendo exercidos sôbre o Congresso, todos os podêres de coação a fim de votar a lei marcando a data do plebiscito.

Disse o orador que não existe qualquer coação sôbre o Congresso, o que há são pronunciamentos de autoridades responsáveis, como o marechal Lott e o governador Leonel Brizola, quando três ministros militares amigos pessoais do sr. Carlos Lacerda acuaram o Parlamento para dêle extrair o regime parlamentarista.

PRESSÃO

O regime parlamentarista foi impôsto à revelia do povo brasileiro, disse o orador, para acrescentar que naquela oportunidade, sim, "houve pressão porque as pastas Militares estavam em mãos de golpistas". E que, no momento, o que algumas personalidades responsáveis na vida pública exigem do Legislativo Federal, é que ouça o povo e que consulte o povo "porque é claro que o regime parlamentarista foi impôsto ao país numa situação anomala, na vigência, como já se disse, de um estado-de-sítio de fato".

Prêmio Nobel embarca

Retornou a Estocolmo, acompanhado de sua espôsa, o professor Hugo Theorell, diretor do Wennergren Centre de Estocolmo. O prof. Theorell, que seguiu num jato da SAS e é Prêmio Nobel de 1955, e veio ao Brasil fazer conferências nas Universidades do Rio e de São Paulo, tendo sido agraciado com o diploma de doutor honoris causa na Universidade do Rio de Janeiro. Na foto um flagrante do embarque

Esclarecimento do BNDE

As Diretorias do Banco Nacional do Desenvolvimento Econômico e da Companhia Hidrelétrica do Vale do Paraíba, tendo em vista declaração formulada pelo sr. governador Carlos Lacerda, em transmissão feita na noite de domingo último, em televisão desta cidade, vêm declarar, conjuntamente, para o restabelecimento da verdade que:

a) a atual direção do BNDE, em conjunto ou por intermédio de qualquer dos seus membros, individualmente, não se interessou, em qualquer momento, junto aos membros da Diretoria da CHEVAP para que a encomenda de equipamento destinado à Usina Termelétrica da Guanabara fôsse colocada em qualquer país de modo especial;

b) A Diretoria da CHEVAP jamais recebeu da Administração do BNDE ou de qualquer de seus membros individualmente, instrução, recomendação, insinuação, pedido ou referência de qualquer natureza no sentido de colocar as encomendas de material destinado às suas instalações de eletricidade ou de equipamentos de qualquer natureza junto a determinados fornecedores ou a fornecedores sediados na Polônia ou em quaisquer outros países;

c) a Diretoria da CHEVAP esclarece, ainda, que a aquisição de equipamentos está sendo feita em bases de concorrência internacional de preços e que a sua decisão se fundamentará na apreciação rigorosa das propostas apresentadas.

Trata-se, pois, de notícia infundada que, por êste meio, fica desfeita para evitar que a opinião pública continue indevidamente informada.

Leocádio de Almeida Antunes
Presidente do BNDE

Coronel José Varonil de Albuquerque Lima
Presidente da CHEVAP

Ernesto Saboya
Diretor do BNDE

Luiz Gonzaga Junqueira de Aquino
Vice-Presidente da CHEVAP

João Baptista Pinheiro
Diretor do BNDE

Augusto Carvalho
Diretor-Comercial da CHEVAP

Comandante José Ferraiolo
Diretor-Financeiro da CHEVAP

Léo Ferraz Alves
Diretor-Técnico da CHEVAP

Cooperação para o desenvolvimento

EM comentário anterior mostramos a necessidade de fixar claramente os rumos da política econômica do país, eliminando equívocos e divergências que afetam o desenvolvimento e o bem-estar da coletividade. Salientamos que os setôres do trabalho e da produção entregues à responsabilidade do Estado poderiam ser nìtidamente definidos, de modo que não se chocassem com aquêles confiados à emprêsa privada. Assim seria impulsionado o progresso harmônico do Brasil, sem distorções ou desvios que comprometessem a expansão das nossas atividades construtivas.

Sabemos perfeitamente as objeções que se oferecem a êsse ponto-de-vista. Dir-se-á que "d'abord la politique". E não contestamos que realmente primeiro se faz necessário resolver as dificuldades de ordem política. Mas convenhamos que os problemas institucionais terão de ser solucionados a curto prazo. Existe mesmo a tal respeito um compromisso expresso dos líderes do Congresso com o Executivo.

Foi até fixada a data — 10 a 15 do corrente — para a concretização de uma fórmula de entendimento de alto nível, visando a corrigir medidas de ordem constitucional que a experiência do último ano demonstrou serem contrárias aos supremos interêsses nacionais. Os congressistas e líderes partidários estão chamados a uma grande tarefa. Encontrarão êles nas reservas do seu sentimento público o meio adequado de pôr têrmo à presente situação política, servindo ao povo brasileiro com desinterêsse, elevação e civismo? Eis a grande questão.

O país se acha preparado para dar um crédito de confiança à elite política, aceitando como decisivos e definitivos os seus pronunciamentos em prol da harmonização geral da vida pública do Brasil. Prolongar o impasse em que nos encontramos equivalerá a manter um clima propício a agitações, que nada constrói e que intranquiliza a família brasileira.

O Brasil precisa poder trabalhar, para v e n c e r a barreira do subdesenvolvimento e alcançar o bem-estar social.

A' Notícia em Flagrante

1 O govêrno encontrou solução para o problema da fábrica Nacional de Motores. O Banco de Desenvolvimento Econômico exercerá o contrôle técnico-financeiro da emprêsa, através do superintendente e do diretor-tesoureiro. Adiantará três bilhões de cruzeiros por conta do aumento de capital da FNM no montante de oito bilhões. Com êsses recursos será pôsto em execução o plano de expansão industrial da entidade, já elaborado.

2 "A Equitativa dos Estados Unidos do Brasil" atravessa situação de dificuldades, mas será amparada pelo govêrno. Seus problemas não oferecem maiores complicações, exigindo apenas certa assistência financeira e maior rigor na administração. Medidas imediatas deverão sanar os males da entidade, que terá de expandir-se e retomar o seu prestígio antigo como companhia seguradora.

3 A Cia. Nacional de Alcalis entrou em fase de ampla recuperação. Assistida pelo Banco do Brasil e normalizada a produção, a emprêsa começa a cumprir sua missão na economia do país.

4 Alguns líderes categorizados da UDN, preocupados com a orientação cada vez mais reacionária que o sr. Carlos Lacerda vem imprimindo ao partido, cogitam de adotar pùblicamente uma posição de centro, defendendo a realização do plebiscito e das reformas de base, para o que contariam com o apoio de parte da hierarquia da Igreja.

5 Como o presidente da República devolveu os autógrafos do projeto de lei sôbre remessa de lucros ao presidente do Congresso Nacional, será tentada no próximo esfôrço concentrado da semana próxima a aprovação pela Câmara da emenda do senador Krieger. Essa emenda corrige, como se sabe, os excessos do projeto aprovado pela Câmara e que o sr. João Goulart não sancionou. Depende agora, o assunto, de um entendimento entre as bancadas do PSD e a UDN, estando o sr. Alkimim empenhado em que a emenda oriunda do Senado seja aprovada pela Câmara.

6 O inventor do "radar", coronel William Blair, faleceu ontem em Fair Heaven (Nova Jersei) aos 87 anos de idade. Êle realizara o "radar" em 1937, mas sòmente 20 anos mais tarde foi-lhe concedida a patente, porque sua invenção, de especial interêsse militar, era considerada "top secret".

7 O ator Charles Laughton, de 63 anos de idade, se encontrava, ontem, em estado animador no Hospital Cedro do Líbano, onde foi submetido a uma intervenção cirúrgica há um mês por ter um disco da coluna vertebral deslocado. O estado de saúde do ator nascido na Grã-Bretanha melhorou continuamente desde que foi praticada a operação.

Laughton é famoso pela interpretação do papel de capitão Bligh no filme "Motim a Bordo" e reside em Hollywood desde 1932 quando chegou para trabalhar no filme "The Devil And The Deep Blue".

Na Seara Alheia

Vernáculo e Imunidades

A crise que sacode a Nação já deu um saldo positivo: revelou um purista da Língua Portuguêsa, um insuspeitado cultor do Vernáculo. Êsse estilista primoroso que não admite o menor deslize gramatical, a mínima impropriedade de um adjetivo é o sr. Aliomar Baleeiro; e tanto maior é o seu mérito, quanto a verdade é que manteve oculto até agora êsse seu zêlo linguístico. Nada em seus discursos, em seus pareceres escritos, poderia fazer vislumbrar tal pendor. Já não diremos o mesmo de seus dotes histriônicos, magistralmente revelados em curta temporada como artista em "Noite de Gala". Uma autêntica vocação teatral. Cabe a "O Globo" o "furo" extraordinário" de revelá-lo como intransigente defensor da pureza da linguagem.

O poderoso vespertino inqueriu-o sôbre êste tema eterno, fatal, aterrador como a cabeça de Medusa: Brizola. E Baleeiro, segundo "O Globo", não teve o mau gôsto de ouvir o discurso do governador gaúcho: mas alguns filólogos que o ouviram afirmaram-lhe que a fala de Brizola foi proferida **em linguagem muito própria e muito pessoal.** Portanto, conclui Baleeiro, o governador gaúcho não possui imunidades na Guanabara: infringiu assim a **Lei de Segurança Nacional;** Já a oratória do sr. Carlos Lacerda é em vernáculo, o que lhe dá imunidades para pregar a guerra civil, pedir a cassação do mandato do presidente da República e outras coisas tão inocentes como essas. Mas êsse zêlo pela pureza da linguagem está aparecendo em outros cavalheiros conhecidos pelas suas agressões tanto a adversários, como a gramática, a exemplo do sr. Baleeiro: é o caso do sr. Amaral Neto, que há algum tempo gastou milhões num programa de televisão para provar a impropriedade de um têrmo usado por Brizola.

Também o próprio "O Globo" foi sensibilizado por êsse súbito amor à pureza da língua: qualifica a oração de Brizola de **mistifório mal alinhavado.** E espanta-se da sua **impunidade.**

Os censôres na Guanabara não serão mais funcionários subordinados à **Chefia de Polícia;** depois dêsse estalo na cabeça de Baleeiro serão filólogos. E a turma da polícia ficará atenta ao menor sinal de desaprovação.

— Aquêle pronome não está bem colocado...

E o policial:

— O programa está suspenso.

Quanto ao governador da Guanabara, como a sua oração é em vernáculo (segundo o parecer de Baleeiro, o filólogo revelado) pode continuar pregando impunemente a guerra civil.

Tudo é Vernáculo

A nova "Tribuna da Imprensa" continua voltada para as mais dissolventes tradições da velha. A "manchette" de ontem diz, em puro vernáculo:

"Será Cassado o Mandato de João Goulart". Se não fôsse a pureza, a elegância da linguagem, poderíamos considerá-la subversiva. Mas segundo os ditames do mestre filólogo Aliomar Baleeiro, o vernáculo assegura imunidades absolutas. Assim, só temos de considerá-la uma manifestação primaveril de um estilista.

A Hora Das Definições

Para o "Correio da Manhã" não são tão importantes essas questões de vernáculo. Há um fato que domina todos os outros:

E restabelece a verdade histórica que está bem viva na consciência de todos nós:

«O povo está sofrendo, há um ano, as conseqüências do regime incompleto e confuso instaurado pelo Ato Adicional.»

«Devemos recordar que, quando os ministros militares pretenderam ferir a Constituição, no ano passado, a resistência decisiva foi feita pelo povo. E precisamente porque as nossas fôrças armadas se vêm caracterizando por sua identificação com os anseios populares, é que os comandos não foram obedecidos. Se o Congresso tivesse mantido o regime, a crise muito provàvelmente se teria encerrado apenas com a renúncia dos ministros golpistas.»

Considera que o anunciado acôrdo entre os comandos militares não justifica intimidações ou receio.

Adverte:

«Impõe-se, portanto, aos congressistas tomar consciência de que o povo é a única bússola que orienta a ação militar. Nestas circunstâncias, cabe-lhes preocuparem-se menos com os dispositivos do comando e um pouco mais com as autênticas disposições populares.»

E acrescenta:

"O poder Executivo deve também voltar-se para o povo."

Adiante escreve que o Brasil dispõe de todos os fatôres de desenvolvimento. Que falta, pois?

Afirma **O Correio:**

«Falta-nos apenas govêrno. Não importa que seja presidencialista ou parlamentarista. Necessário é que possa funcionar com eficiência. Como não há acôrdo sôbre o regime ideal, surge a idéia de se apelar para o povo, como o único árbitro aceitável para essa decisão. Daí a justificativa e a imposição do plebiscito.»

52 em pé

Sob êste título esotérico, o "Diário de Notícias" comenta a inauguração da primeira linha de ônibus elétricos, "Castelo-Morro da Viúva", a que se deverão seguir duas outras "Castelo-Urca" e "Castelo-Leme".

O DN considera um absurdo o preço de 10 cruzeiros por passagem na "nova linha, pequeníssima, "Castelo-Morro da Viúva"." E argumenta:

«Relembre-se que os atuais lotações (tão combatidos por espertos interessados) levam o passageiro comodamente sentado, em viagem rápida, do Castelo ao Leblon e, em certas horas e certos dias, da Central ao Leme por apenas 18 cruzeiros. Há têrmo de comparação? Quem prefere viajar em pé, arrastadamente, pagando mais?»

Até agora os lotações eram considerados uma calamidade pública, pelo excesso de velocidade com que percorrem as ruas da cidade. Mas para o "DN" os lotações têm de ser defendidos a qualquer preço.

BOOZ & CIA.

Carta do Leitor

Cuidar primeiro das riquezas malbaratadas

LEONEL da Silva, de Governador Valadares, escreve ao DC para dizer que, atualmente, se verifica em nosso país um processo de anarquia tendendo a levá-lo ao comunismo, na sua forma mais primitiva.

— E os homens que com o seu trabalho, economia e visão mantêm a forma viva e progressista da Nação, quer na indústria, quer no campo, acrescenta o leitor, não têm uma palavra de ordem, de incentivo, aos verdadeiros patriotas: e, muito ao contrário, às exigências salariais feitas à indústria e a ameaça de invasão às fazendas, sob a bandeira da reforma agrária estão trazendo a todos os homens responsáveis a intranqüilidade e o desespêro.

EMPREGUISMO DESENFREADO

— Enquanto isso — prossegue o sr. Leonel da Silva — o empreguismo anda desenfreado e a Nação agoniza com essa sobrecarga sem limites, pois até o matuto sabe que o remédio indicado a uma Nação com deficit é a ordem, a fiscalização e a economia. Onde não existem tais condições, a derrocada é fatal. Já nos dias de hoje, simples empregados e vaqueiros se dizem donos da terra e até as reservas das matas não são respeitadas e estão à mercê da sanha destruidora dêsses pseudos donos.

— O que se nota, entretanto — continua o leitor de Gov. Valadares — é o interêsse do govêrno em desorganizar o pouco que ainda está organizado em nosso país, alicerçado em documentos tradicionais, enquanto fecha os olhos a uma série de riquezas malbaratadas, cujo contrôle muito ajudaria à economia do país.

— Vejamos uma delas — diz o leitor:

— Com o recente desastre do DC-8 da Panair, ficou comprovado que um só passageiro levava um contrabando de dezoito milhões de cruzeiros em pedras semipreciosas. Tais pedras, extraídas em Governador Valadares e na zona de Teófilo Otoni, devem-se a homens (garimpeiros) que trabalham de sol a sol nas suas miseráveis condições de vida. Ao retirarem da terra o fruto do seu desespêro, encontram sempre do outro lado os tais "padristas", que não pagam impostos de espécie alguma. Êsses maus brasileiros, mancomunados com judeus, organizam o contrabando dessa grande riqueza nacional, calculada anualmente em bilhões de cruzeiros.

— Tudo isto é verdade, conhecida de sobra, mas nenhuma providência é tomada para pôr um paradeiro numa riqueza que se esgota ao sair clandestinamente do país através de mãos desonestas.

— Por que — pergunta o leitor finalizando sua carta — o govêrno não procura modificar situações iguais a essa, em vez de querer alterar a todo custo e de afogadilho, costumes onde existem tradição, respeito e honestidade?

CAVALCANTI DIRIGIRÁ FILME NA ESPANHA

Na manhã de ontem passou pelo Galeão, vindo de Madri, o ex-diretor do cinema brasileiro Mário Audrá, que nos informou que os espanhóis escolheram o brasileiro Di Cavalcanti para dirigir o filme "Yerma", cujos trabalhos serão iniciados no fim do corrente mês. "Foi uma grande honra para o Brasil", disse Mário Audrá, "a escolha do Cavalcanti, que é, sem dúvida alguma, um dos nossos melhores cineastas". Quanto à película, esclareceu tratar-se de uma obra de Garcia Lorca, a qual por vários anos teve a sua filmagem vetada pela censura espanhola, dado o arrôjo de seu enrêdo. A história gira em tôrno de uma mulher do povo (Yerma), que será interpretada por Ana Esmeralda, espôsa do próprio Mário Audrá, a qual, na impossibilidade de conceber um filho com o homem a quem ama, fica louca e acaba matando o marido. No final, a própria Yerma se suicida.

Mário Audrá também visitou os EUA, onde assinou contrato com a Screen Gems, subsidiária da Columbia Pictures, para a dublagem de 500 filmes de curta metragem a serem exibidos por vários canais de televisão do Brasil, inclusive desenhos animados.

COMTE: 105.º ANIVERSÁRIO

Realiza-se, amanhã, às 17,30 horas, no Templo da Humanidade, na Rua Benjamim Constant, 74, a comemoração do 105º aniversário da morte de Augusto Comte. Será, então, rememorada a obra imortal do mestre, como metodizador da Ciência e da Filosofia Positiva, fundador da Sociologia e da Moral sistemáticas e construtor da Religião da Humanidade. Lembrar-se-á também o papel decisivo de Clotilde de Vaux como inspiradora e colaboradora do filósofo.

Neste mesmo local às 10 horas da manhã, do dia 7 de setembro será solenemente comemorada a Independência do Brasil.

IRMÃO DE ROBERTO VETADO PARA DEPUTADO FEDERAL

NITERÓI — O deputado José Silveira, irmão do governador Roberto Silveira e representante do Paraná na Câmara Federal, desistiu de concorrer à reeleição pelo Estado do Rio. Sua candidatura foi vetada pelos deputados Bocaiúva Cunha, Auguste de Gregório e Paiva Muniz, alegando que iria prejudicá-los. O sr. José Silveira preferiu desistir a criar dificuldades dentro do PTB ao ministro Badger Silveira.

O Que se Diz

... QUE repórteres políticos, ontem, na Assembléia Legislativa, acreditavam que a prontidão imposta à Polícia estadual pelo govêrno, já que foi a única, corporação militar, em todo o país, a permanecer nessa situação, só podia ser para combater o "jôgo-do-bicho", na "blitz" agora desencadeada contra os "bicheiros"...

... QUE o deputado Silbert Sobrinho, sondado pelos colegas, sôbre o fechamento da Assembléia Legislativa durante a atual campanha eleitoral, ficou contra a medida, alegando que a Assembléia, funcionando, era a mesma coisa que estar fechada...

... QUE a corrida dos candidatos às rádios e tevês, por conta da Justiça Eleitoral, está divertindo o público mais do que certos programas humorísticos, inclusive porque a cara de certos candidatos causa riso ao mais sisudo dos telespectadores...

... QUE um dêsses, tendo exgotado o tempo a êle destinado, com o discurso decorado que trouxe, e sendo obrigado a permanecer diante da câmera, não teve dúvida em afirmar que não tinha mais o que dizer, mas como tinha tempo, ia repetir tudo quanto disse, e que realmente fêz...

... QUE o sr. Baleeiro confessou que afinal se convenceu de que não é inflação, mas a deflação que derruba govêrno...

... QUE um aluno da Faculdade de Ciências Econômicas traduziu o "laisser faire, laisser aller", como "pouco me importa que a mula manque"...

... QUE a "Minha Querida Lady" está relativamente dando mais lucros aos "cambistas" do que aos seus empresários...

... QUE depois que a Norma Benguel ganhou Cr$ .... 800.000 para filmar "peladinha" uma cena de "Os Cafajestes" muitas vedetas estão se candidatando à mesma proeza...

... QUE a Irma Alvarez já firmou contrato para um filme exaltando o "triunfo imortal da carne e da beleza", isto é, vai fazer do nudismo um negócio bem lucrativo...

Cuba 1962: receita médica para aquisição de alimentos

MIAMI, agôsto — Enquanto o regime comunista de Fidel Castro recebe enormes quantidades de material bélico, fornecido, sem dúvida, a alto preço, pela União Soviética, é decorrido um ano desde que o govêrno revolucionário cubano prometeu ao povo, solenemente, resolver um problema que se agrava cada dia: a escassez sem precedentes de gêneros alimentícios e de produtos manufaturados.

Hoje, apesar das reiteradas promessas do regime e como demonstração evidente do fracasso dos métodos comunistas em um país onde antes existia a abundância, continua em decréscimo a produção avícola, a do pescado e, incrìvelmente, baixa a de carne, outrora uma das maiores do país.

REUNIÃO NACIONAL SÔBRE A PRODUÇÃO

Em fins de agôsto do ano passado, sacudida pela visível falta de gêneros de primeira necessidade e não podendo ocultar por mais tempo a derrocada da produção agropecuária e fabril, a ditadura castrista convocou o que denominou de "Reunião Nacional sôbre a Produção", para justificar seus desastres econômicos e ao mesmo tempo manter sua política de prometer melhorias para o futuro.

No encerramento dessa reunião, em 28 de agôsto, o regime, "com o objetivo de resolver os problemas de consumo mais presentes" assegurou à nação que "até o mês de dezembro de 1961 estaria resolvido o problema do abastecimento de frangos na capital da República e até fevereiro de 1962, em todos os mercados nacionais". O racionamento, entretanto, continua. Porta-vozes do govêrno, entre os quais, Carlos Rafael Rodriguez, presidente do INRA (Instituto Nacional de Reforma Agrária) e Manuel Luzardo, ministro do Comércio Interior, admitiram que os poucos frangos à venda são importados, em virtude da deficiência da produção avícola. Quanto ao abastecimento de carne, o regime, como resultado daquela reunião de justificação, garantiu ao povo que, a partir de janeiro de 1962, a produção de carnes superaria tôdas as necessidades do mercado nacional.

Hoje os tubérculos estão, não só racionados, como é exigida até receita médica especial para sua aquisição, por haver baixado "consideràvelmente" sua produção, conforme informou o próprio INRA.

Em outra de suas promessas não cumpridas, nascida da própria reunião sôbre a produção, o regime também assegurou ao país que, a partir de junho de 1962, a produção de pescado alcançaria as necessidades do consumo nacional.

O peixe, contudo, submetido ao mais severo racionamento, escasseia em tôdas as províncias de Cuba, pois a maioria dos pescadores fugiu para o exílio, refugiando-se, na sua maioria, em Miami, Estados Unidos, para um dia, conforme declarou um modesto pescador de Pinar del Rio, "voltar à pátria e ser novamente dono de minha pessoa, como o sou neste país, onde respiro liberdade a plenos pulmões".

Artes

ANTÔNIO BENTO

A Galeria Portinari

O MINISTRO Roberto Lira acaba de determinar que seja convertida numa "Galeria Portinari" parte da área reservada ao antigo gabinete ministerial, no Palácio da Cultura. A idéia da criação dessa galeria partiu do embaixador Pascoal Carlos Magno e foi muito bem acolhida pelo titular da pasta da Educação e Cultura.

Falando a esta coluna, o secretário-geral do Conselho Nacional de Cultura fêz as declarações que abaixo vão transcritas, consubstanciando a sugestão feita ao ministro Lira:

— A Galeria Portinari, instalada no segundo andar do Palácio da Cultura, será constituída, de início: a) do salão de espera, onde se encontra o grande mural "Jogos Infantis"; b) do salão nobre do antigo gabinete, que contém, em suas paredes, o friso pictórico, "A evolução econômica do Brasil"; c) de mais uma dependência, em que, de pronto, se reúnam as quatro telas, de feição abstrata, em tôrno dos "Quatro elementos", dispersas em salas do mesmo andar.

A Galeria reunirá outras obras de Portinári, especialmente os magníficos estudos de decoração mural do salão nobre, e procederá ao levantamento de sua obra, por fichas documentárias e reproduções fotográficas, instituindo também um setor de bibliografia do mestre, completado por "slides".

Promoverá ainda estudos e debates, cursos de conferências e exposições e guias, relativos à obra de Portinari e ao movimento de arte moderna no Brasil, incentivando a visitação, desde logo, ao acêrvo portinariano, existente nas dependências que a integração.

A título de experiência, e sem ônus para o Estado, a direção da Galeria Portinari poderá ser confiada a um dos diretores do Ministério, até que venha a ser criada a repartição, com o quadro correspondente.

A Galeria Portinari estará subordinada à Secretaria Geral do Conselho Nacional de Cultura.

A sugestão acima atende a vários objetivos:

a) os de ordem cultural, acima expostos;

b) à efetivação da mudança dos órgãos diretivos do Ministério, com nova destinação das dependências ministeriais;

c) à satisfação de milhares de visitantes que não têm, no Rio de Janeiro, onde apreciar a obra de Portinari, que aqui viveu quarenta anos.

Foram estas as declarações do embaixador Pascoal Carlos Magno.

Ouvido sôbre a criação da Galeria Portinari, o diretor do Patrimônio Histórico e Artístico Nacional, o nosso ilustre confrade Melo Franco de Andrade, fêz a seguintes ponderações:

— "As demais alvitradas pelo sr. secretário-geral do Conselho Nacional de Cultura, com o objetivo desejado, esta Diretoria fica de inteiro acôrdo com a respectiva adoção, prontificando-se, no que lhe competir, a executá-las oportunamente, de conformidade com os têrmos do despacho de v. exa., uma vez que, para tal efeito, sejam concedidos os meios financeiros suficientes".

O ministro Roberto Lira considerou esta providência do mais alto interêsse cultural, pois propiciará a brasileiros e estrangeiros oportunidades bastantes para contemplarem as criações do nosso grande pintor, falecido êste ano.

Noticiário

O Museu de Arte Moderna do Rio de Janeiro e a Cia. Nacional de Navegação Costeira estão convidando para a exposição que se inaugura hoje, no MAM, às 18 horas, dos painéis e esculturas encomendados a artistas brasileiros para a decoração dos navios "Princesa Leopoldina" e "Princesa Isabel". São êles de autoria de Iberê Camargo, Di Cavalcanti, Djanira, Alfredo Volpi, Milton Dacosta e Bruno Giorgi. A mostra, devido à grande dimensão das obras, será efetuada no Bloco das Exposições; a sua montagem está sob a responsabilidade do pintor Décio Vieira. O Ministro do Viação e Obras, Engenheiro Hélio de Almeida e o Almirante E. Sêco estarão presentes à inauguração, a fim de receberem oficialmente os painéis, em nome da Costeira.

Recebido o livro Portinari Quarenta Anos de Convívio) do nosso colega Celso Kelly, edição de gráfica Tupy Ltda, Editôra.

"IL DIBUK", ópera em 3 atos, de RENATO SIMAONI, música de LODOVICO ROCCA, baseada na lenda dramática de SCIALON AN-SKI, será a estréia da série de espetáculos de ópera da Temporada Nacional de Arte, no próximo dia 13, quinta-feira, às 21 horas.

Interpretam a ópera israelense, que se apresenta pela 1.ª vez entre nós: Paulo Fortes, Aracy Bellas Campos, Carmem Pimentel, Zacaria Marques, Edson de Castilho, Sérgio Napoli, João Alberto Person, Werner Griesmann, Assuntina Minerva, Aura Montesi, Amilton Moreira, Nino Crimi, Vladimir de Kanel, Lauricy Ávila, Maria Helena Mucelli, Maria Henriques, Alvarani Solano e Arnaldo Gleck.

Além da "première" de IL DIBUK, a Temporada apresentará mais 3 óperas inéditas para o público carioca: "UM HOMEM SÓ", de Camargo Guarnieri (1.ª Audição Mundial), "IL CAMPANELLO" (DONIZETTI) e "LA VOIX HUMAINE (POULENC).

No Museu de Arte Moderna de São Paulo está aberta presentemente uma exposição de "Cartazes Poloneses Sôbre Cinema". A mostra reune 130 peças.

A Assembléia Geral da Sociedade Civil Academia de Música Lorenzo Fernandêz reelegeu para o triênio 1962 — 1965 as professôras Helena Lorenzo Fernandêz e Marjuccia Iacovino, Diretora e Vice-Diretora respectivamente. Foram eleitos 1.º e 2.º Suplentes o Maestro Alceu Bocchino e o Professor Marco Aurélio Caldas Barbosa.

Organizada pela Associação Baiana de Arte e pela Reitoria da Universidade da Bahia, com o patrocínio exclusivo da VASP-LOIDE, serão iniciadas hoje, na cidade de Salvador, as provas preliminares do concurso para a escolha do "Melhor Pianista Brasileiro". A competição terminará no próximo dia 15

Na Rádio Globo, deu ontem à noite um concêrto o violinista Nathan Schwartzman.

De VIENA adianta a ANSA que grandes festividades estão sendo preparadas na Hungria para o aniversário do compositor Zoltan Kodaly.

As manifestações de homenagem terão a duração de tôda uma estação musical. A academia Húngara de Ciência realizará uma sessão soleno de três dias, em sua honra. No dia 15 de outubro, a orquestra filarmônica dará um concêrto de suas composições, no quadro do Festival de Budapeste. Um grande concêrto vocal foi estabelecido para 10 de dezembro. Outras audições instrumentais e vocais serão executadas na cidade de Província.

Política dos Estados

Chefes 'barnabés' paulistas terão de apoiar Bonifácio

SÃO PAULO, — O professor Carvalho Pinto convocou, ontem, o candidato à sucessão governamental, José Bonifácio, e o atual governador em exercício Silo Cintra, bem como os dirigentes do funcionalismo público estadual, a fim de debater com os mesmos o horário da semana de cinco dias que será posta em prática, imediatamente, em tôdas as repartições do Estado. Na ocasião, segundo salientam círculos políticos bandeirantes, os chefes de departamentes serão pressionados no sentido de apoiarem e colaborarem na campanha do candidato governista, mediante premoção de categoria nas suas respectivas carreiras.

PROTESTO

Divulgou-se, ontem, nôvo manifesto do pacto sindical contra o Tribunal Regional Eleitoral, que negou registro à candidatura de elementos comunistas, porém infiltrados em outros partidos políticos de existência legal no país. O documento, depois de criticar a medida da Justiça Eleitoral, conclama os trabalhadores a tomar medidas "enérgicas contra as ameaças que pairam sôbre as liberdades democráticas".

HOMENAGEM

O ex-ministro Lúcio Meira será homenageado, no próximo dia 6, pela Câmara Municipal paulistana, quando receberá o título de "Cidadão Paulistano" que lhe foi conferido pelos "serviços prestados à indústria automobilística "nacional".

MATO GROSSO

Cuiabá — Apesar da convocação que o presidente da Assembléia Legislativa da capital estadual está fazendo a todos os deputados a fim de obter "quorum" durante êste mês, devido aos prejuízos que o não funcionamento do legislativo está causando à administração estadual, nenhum deputado compareceu, ontem, àquela Casa quando seriam iniciados os estudos sôbre a aprovação do orçamento do próximo exercício.

PERNAMBUCO

Recife — Continua tomando vulto a candidatura Miguel Arrais no interior do Estado, onde já tem sido registrados vários conflitos por parte dos adeptos do sr. João Cleofas. Foi realizado, ontem, um comício na cidade de Caruaru, com a presença de Arrais, Ermírio de Morais e Paulo Guerra, ocasião em que o comitê Cleofas tentou tumultuar os discursos.

BAHIA

Salvador — O deputado Juraci Magalhães Júnior viajou para o Rio de Janeiro, a fim de, na ex-capital da República, ajudar a campanha eleitoral do governador Juraci Magalhães para o Senado pela Guanabara.

DISTRITO FEDERAL

Brasília — Apesar de não ter aceito o convite que lhe fêz o primeiro-ministro Brochado da Rocha, para assumir a Pasta da Saúde, o sr. Marcolino Candau foi citado pelo "Diário Oficial", anteontem, como uma das autoridades que referendaram a lei do dia 17 de agôsto passado, que autoriza o Executivo a abrir crédito de 20 milhões de cruzeiros no Ministério da Saúde, para a construção do Hospital do Jornalista, na Guanabara.

ESPANHA VAI ENTRAR PARA O MERCADO COMUM EUROPEU

Ao transitar, na manhã de ontem, pelo Aeroporto do Galeão, o diplomata espanhol Juan Gonzalez Camino, nôvo Cônsul do seu país na cidade de Santos, disse que a Espanha já formulou o seu pedido para fazer parte do grupo de países que formam o Mercado Comum Europeu, iniciativa que, no seu entender, trará consideráveis benefícios para todos.

Evidenciou que as relações comerciais entre a Espanha e o Brasil nada sofrerão com essa iniciativa e que existe um grande interêsse dos países europeus em negociar com o Brasil. O produto mais procurado pelos espanhóis no Brasil é o café, e por parte dos brasileiros os diversos tipos de vinhos produzidos na Espanha.

PARADA DE 7 DE SETEMBRO EM NITERÓI

NITERÓI — O Departamento de Educação Física anunciou que está elaborando as normas para a "parada" escolar do dia 7 de Setembro, em Niterói, declarando o diretor do órgão, sr. Maurício Antônio Mendonça, que pedirá fiscalização sanitária para os locais de concentrações de alunos, visando impedir que vendedores ambulantes negociam com alimentos deteriorados, pondo em perigo a saúde das crianças.

PUBLICAÇÕES

"O Futuro Já Começou' — Essa interessante publicação de Robert Jungk, incluída na coleção Hoje e Amanhã, acaba de ser lançada pelas Edições Melhoramentos, numa cuidada tradução de Elena Cidade Moura, com seis capítulos e um post-fácio e várias ilustrações elucidativas. O livro "pretende preencher uma lacuna na consciência do homem moderno" e, traduzido para diversos idiomas, é um aviso eloquente ao homem diante das realidades da nossa época. O autor procura apresentar os problemas da nossa era sem exageros e sem pessimismo, mas confiante no domínio do espírito de mãos dadas com a ciência e com o esfôrço da inteligência humana. Livro cheio de ensinamentos em que podemos sentir a grandeza de Deus agindo em favor do progresso material e moral do mundo.

S. A. DIARIO CARIOCA

FUNDADO EM 17 DE JULHO DE 1928

Diretor Presidente: **DANTON JOBIM**

Diretor Gerente: **ULYSSES MARINHO**

Diretor Comercial: **ZÉLIO VALVERDE**

Sede: AVENIDA RIO BRANCO, 25, sobreloja

Presidência	43-3014
Diretoria	43-6465 e 43-3930
Secretaria	43-5539
Administração	23-4437 e 23-4643
Publicidade	23-3939
Chefia da Redação	43-5574
Esporte	23-4472
Relações Públicas	23-3763
Polícia	23-3239 e 23-3082
Circulação	23-3662
Oficinas e Revisão	43-3609

São Paulo: Barão de Paranapiacaba, 61 4.º andar, grupo 3 — telefones: 32-5841 e 35-6280

Belo Horizonte: Avenida Afonso Pena, 774, 4.º andar, sala 308, Tel.: 4-8644

Niterói: Avenida Amaral Peixoto, 60, sala 611 — Telefone: 2-7893

Pôrto Alegre: Rua Caldas Júnior, 121, 1.º andar, sala 4 — Tel.: 8771

ASSINATURAS

Brasil e países da convenção postal:

Semestral	Cr$ 600,00
Anual	Cr$ 1 200,00

(Outros países):

Semestral	Cr$ 1 000,00
Anual	Cr$ 2 000,00
Preço do exemplar (Rio e Niterói)	Cr$ 10,00

Panorama Econômico — NO BRASIL E NO MUNDO

"Trolley bus"

Vários urbanizadores encaram com pessimismo as linhas de ônibus elétricos que estão sendo criadas na Guanabara. A impossibilidade do veículo se adaptar ao tráfego das ruas, especialmente nas horas do "rush" poderá causar sérios problemas e fazer com que êsse meio de transporte se torne um dos mais lentos. Porém, os mesmos urbanizadores acham que os ônibus seriam a melhor solução para o transporte periférico da cidade, onde os veículos de motor a explosão funcionam com prejuízos, devido ao seu mais elevado custo de operação em várias horas do dia quando o tráfego se reduz bastante.

Lado positivo

Por incrível que pareça, a crise cambial que agora enfrenta o mercado, teve também o seu lado positivo. Entre os muitos prejuízos [illegible] encontravam-se inúmeros comerciantes do café que há muito [illegible] cambiais [illegible] "pagar" [illegible] Operando com o chamado "câmbio português" [illegible] Instituto Brasileiro do Café [illegible] Quando o dólar atingiu a Cr$ 760,00 [illegible] mercado para a complementação da taxa oficial [illegible] IBC [illegible] "câmbio português", e, portanto, [illegible] operações.

Justiça a todos

O semanário londrino "The Economist" opina que o acôrdo mundial do café estabelecido em data recente em Nova Iorque, parece ter feito justiça a todas as partes interessadas.

Analisando a situação "dos vários países afetados, diz o jornal que nem todos os países estão de acôrdo com as quotas que lhes foram cedidas.

"A julgar pela onda de queixas [illegible] é razoável a presunção de que se fêz justiça a todos, embora Kenya, para apontar um só caso, tenha em perspectiva enorme quebra-cabeça para conseguir saída para sua futura produção, enormemente aumentada, fora do acôrdo". (UPI-DC)

Para a Bahia

A Bahia vai receber, no próximo dia [illegible] a sua primeira partida de trigo russo. O Moinho Salvador acaba de ser informado da chegada de 10 mil toneladas de trigo a granel, embora não tenha notícia do nome do navio, vindo diretamente da União Soviética. Embora em oportunidades anteriores já tenha vindo trigo russo para o Brasil, esta é realmente a primeira vez que aquêle Estado vai receber trigo de procedência russa. (TRP).

Águas turvas

DECLARAÇÕES do ministro da Fazenda, sr. Válter Moreira Sales, feitas logo após o seu retôrno ao país, ocorrido sábado último, vieram corroborar o que dissemos antes, a respeito do artificialismo da situação cambial que, em dias da semana passada, levara a moeda nacional a têrmos de desvalorização nunca antes atingidos. Situação, aliás, que já houvera sido perfeitamente caracterizada pelo subsecretário das Finanças, conforme divulgou o DIARIO CARIOCA.

Reforçou o ministro da Fazenda a interpretação de que o fenômeno tinha, antes de mais nada, raízes psicológicas, uma vez que a situação financeira do país não poderia ter-se deteriorado, em tão curto prazo, a níveis tão acentuados.

Tais influências psicológicas produzem efeitos muito agudos num mecanismo de alta sensibilidade como o é um mercado cambial livre de contrôles vigorante atualmente no país, nos chamados paralelo e manual. Promovem oscilações violentas e em ritmo veloz nas cotações da moeda, ensejando um clima favorável à especulação, a qual, por sua vez, intervém no processo aguçando os afastamentos da normal posição de equilíbrio. Dêsse modo, retira-se do mercado de câmbio aquela característica peculiar que é a medida da efetiva posição da moeda nacional, decorrente do balanço de pagamentos do país.

Sabemos todos que êsse balanço não se nos apresenta no momento, como dos mais favoráveis, levando-se em conta o quadro das trocas mercantis e os encargos de pagamentos a serem solvidos em curto prazo. Fatores principalmente externos, como a queda de cotações de artigos de exportação no mercado internacional, vem reduzindo as nossas disponibilidades de divisas, não de molde, porém, a prenunciar graves e irremediáveis carências nos seus fornecimentos necessários às legítimas operações cambiais.

Por outro lado, as negociações de prorrogação de compromissos, levadas a efeito pelo ministro da Fazenda junto a credores americanos e europeus, parecem ter tido uma acolhida favorável embora tais resultados não tenham sido ainda divulgados especificadamente. Tratando-se, no entanto, de países amigos a quem interessa a estabilidade financeira do Brasil, não acreditamos em qualquer insucesso a respeito.

A não ser que algo inesperado aconteça, a normalidade, que já vai retornando às atividades cambiais dentro em pouco deverá estar completamente atingida, vencendo inclusive certas resistências internas de alguns crônicos "pescadores de águas turvas" usuários dos mais variados pretextos para a satisfação dos seus interêsses que nunca são os interêsses do país.

Chimarrão

Com uma aquisição total, no último ano, de 196 887 kg, o Rio Grande do Sul classificou-se como o principal comprador de erva-mate produzida no Paraná, enquanto Pernambuco, Bahia e Guanabara ocupam os lugares seguintes, segundo dados divulgados pelo Serviço de Estatística Econômica e Financeiro do Ministério da Fazenda.

Por outro lado, no comércio de madeira preparada (ou mais especificamente, pinho, cuja produção é também liderada pelo Paraná) o principal comprador foi o Estado de Pernambuco, que adquiriu cêrca de 249.142 kg, seguido da Bahia, Paraíba, Ceará, Rio Grande do Norte e Maranhão.

Brasil para AL

Com um aumento de cêrca de 14,5% sôbre 1960, a exportação brasileira de produtos manufaturados para a América Latina atingiu o valor de 115,3 milhões de dólares em 1961. Dentre os nossos compradores destaca-se a Argentina que em conjunto [illegible] importações.

Posição do Brasil

Estatísticas realizadas pelo Departamento de Comércio dos Estados Unidos coloca o Brasil em nono lugar entre os principais produtores de veículos motorizados, nos anos de 1959-60. Recentes declarações da embaixada brasileira em Washington, no entanto, adiantam que o Brasil é o sétimo produtor de veículos do mundo.

"Hanson's Letter" divulga

Cairam muito as inversões americanas no Brasil em 61

Segundo a publicação reservada norte-americana "Hanson's Latin America Letter", registrou-se no ano passado um sensível declínio no montante dos investimentos estadunidenses no nosso país. Para um total de 83 milhões de dólares, em 1960, as inversões no último ano não passaram de 8 milhões.

A referida publicação informa ainda que a remessa de lucros, do Brasil para os investidores norte-americanos importou em 35 milhões de dólares no mesmo exercício, montante êste julgado insatisfatório, pois, mesmo sendo considerada elevada a rentabilidade dos investimentos americanos neste país, as remessas tiveram que ser limitadas em face da deterioração crescente do mercado monetário brasileiro.

DOIS MOTIVOS

Esclarece ainda a **Hanson's Letter** que devem as autoridades norte-americanas aconselhar aos investidores privados a que não divulguem abertamente os resultados dos seus investimentos. Isto por duas razões: a) a opinião pública dos países que devem remeter os lucros pode ser mobilizada para causar sérias dificuldades a êsses investimentos; b) tal divulgação estará abrindo caminho aos investidores de outros grupos financeiros mundiais, que competem com o capital norte-americano no estrangeiro.

EXEMPLO

Demonstrando a sua tese da inconveniência da divulgação dos lucros obtidos, a publicação cita o caso da organização de investimentos **Proctor and Gamble.** Esta firma publicou ter realizado investimentos no exterior da ordem de 9 milhões de dólares, no período 1957/62, auferindo lucros, no mesmo período, de 48 milhões.

Outro exemplo, considerado como indiscreto, foi a revelação feita por investidores privados americanos de que o lucro dos seus investimentos na América Latina, nos nove meses que antecederam março do corrente ano, subiu a 960 milhões de dólares, dos quais foram remetidos 760 milhões. O capital investido nesses mesmos nove meses não passou de 4 milhões de dólares.

ESTATÍSTICA

Demonstrando que a remessa de lucros de US$ 35 milhões em 1961, contra um investimento de sòmente US$ 8 milhões, no mesmo prazo de tempo, criou de imediato um sério desequilíbrio na balança de pagamentos entre o Brasil e os Estados Unidos, contra o primeiro, a **Hanson's Letter** apresenta as seguintes estatísticas sôbre os investimentos e as correspondentes remessas de lucros dos investidores norte-americanos no Brasil, nos últimos quatro anos:

	Novos investimentos	Remessa de lucros
	milhões	milhões
1958	US$ 32	US$ 27
1959	US$ 34	US$ 25
1960	US$ 83	US$ 45
1961	US$ 8	US$ 35

PERCENTAGEM DE LUCROS

Apesar de citar que os investidores consideram, agora, mais desvantajoso aplicar capitais na indústria brasileira, cita a publicação que estas substanciais remessas de lucros corresponderam a apenas 3,2% dos investimentos em 1959; 6,0% dos investimentos em 1960; 2,7% dos investimentos em 1961.

Por último, a **Hanson Letter** informa que o govêrno estadunidense registra um investimento global de capital daquele país no Brasil na ordem de US$ 198 milhões atualmente.

AUTO-PEÇAS SÃO CONRADO

A Rua Figueiredo Magalhães, 741-D, em Copacabana, foi inaugurada, dia 1 do corrente, a Auto-Peças São Conrado Ltda., de propriedade dos srs. Álvaro e Nélson de Sousa que aparecem na foto entre convidados no dia da inauguração. Uma recepção, dos de Sousa foi efetuada na nova loja de Auto-peças Copacabana para comemorar a inauguração. A loja se destina a atender o grande bairro carioca

Produtos paulistas exportados pelo Rio

Em recente entrevista concedida à imprensa, o sr. Clark Ribeiro, superintendente do Pôrto do Rio de Janeiro, referiu-se à possibilidade dos importadores e exportadores paulistas passarem a se utilizar das instalações portuárias da Guanabara para o movimento de suas mercadorias, em face do atual congestionamento do pôrto de Santos.

Como primeiros frutos dessa sugestão, dois navios estrangeiros, o "Arlanza" e o "Tosca", seguidos pelo "Klippan" e pelo "Otelo", adotaram a nova prática com sucesso absoluto, abrindo assim o caminho para muitos mais.

VEÍCULOS

Paralelamente, também os agentes nacionais vêm se utilizando dêsse sistema e têm sido constantes os embarques de veículos das fábricas paulistas, vindos pela rodovia São Paulo-Rio, em navios atracados no cais guanabarino.

Desde janeiro, do corrente ano, segundo informou o inspetor Arnaldo Chagas da 4.ª Inspetoria da A.P.R.J., mais de mil veículos, entre caminhões, jipes, carros de passeio e utilitários, procedentes de São Paulo, já foram embarcados pelo pôrto da Guanabara.

Nos últimos dias, o vapor nacional "D. José" recebeu no Armazém 17, com destino ao pôrto de Belém (Pará), nada menos que 1.408 tábuas e 740 vigotes chegados ao Rio em caminhões procedentes de Santos.

ECONOMIA

Verifica-se, dêsse modo, que o sistema já se está tornando numa preferência de importadores e exportadores que lucram com a nova prática não só em tempo como em economia, uma vez que no pôrto do Rio não são obrigados ao pagamento das sobretaxas cobradas em Santos pela demora dos navios naquele pôrto.

Venda de fumo em fôlha

O processo inflacionário crônico, a que tem estado sujeita a economia brasileira desde muito tempo, persistiu no primeiro semestre do corrente ano, tanto o Tesouro Nacional como o setor privado tendo continuado a fazer uso do sistema bancário para a obtenção de recursos adicionais.

O ritmo de expansão do crédito, segundo apurações da Fundação Getúlio Vargas foi superior, no semestre em questão, aos de idênticos períodos dos anos de 1960 e 1961, daí resultando substancial acréscimo dos meios de pagamento, acelerando-se o desequilíbrio monetário.

CUSTO-DA-VIDA

De acôrdo ainda com as mesmas apurações, o custo da vida no Estado da Guanabara elevou-se no primeiro semestre, de quase 18 por cento. Não obstante o efeito deflacionário resultante do deficit da nossa balança de pagamentos, foram emitidos cêrca de 30 bilhões de cruzeiros, já que as medidas postas em prática para nos meses finais do semestre, não tiveram a fôrça necessária para conter as pressões que então se exerceram sôbre o Tesouro Nacional.

Expansão do crédito no semestre

Foi superior a 4 milhões e 200 mil quilos, a exportação de fumo em fôlha da Bahia, no mês de julho último, o que significou uma receita de quase 900 milhões de cruzeiros.

Seis países importaram o produto no referido período, sendo a Espanha, com 2.870 mil quilos, o maior comprador, seguida da Alemanha e da Holanda, com 869 mil e 339 mil quilos, respectivamente.

DOIS BILHÕES

Adquiriram fumo em fôlha, em quantidade menores, também a Bélgica com 41 mil, os Estados Unidos com 29 mil e o Canadá com cêrca de 4 mil quilos.

O fumo em fôlha da Bahia, de janeiro a julho do corrente, ano, rendeu quase 2 bilhões e 300 milhões de cruzeiros, segundo informa a Bôlsa de Mercadorias daquele Estado.

AO POVO

A Liga da Defesa Nacional convida o povo carioca a participar da grande concentração cívico-religiosa que se realizará no DIA 7 DE SETEMBRO, às dezesseis horas — HORA DA PÁTRIA — na Praia do Russel, para comemorar a proclamação da Independência e reafirmar sua fidelidade às tradições democráticas e aos valores espirituais que caracterizam e dignificam a Nação Brasileira.

Não falte ao ENCONTRO COM O BRASIL, livre e soberano!

Mercados e Cotações

MOEDAS

Câmbio Livre

O mercado de câmbio livre abriu, ontem, em condições calmas, com o Banco do Brasil vendendo o dólar a Cr$ 415,00 e a libra a Cr$ 1.166,150 e comprando a Cr$ 403,00 e a Cr$ 1.130,415, respectivamente. Os bancos particulares vendiam o dólar a Cr$ 470,00 e compravam a Cr$ 450,00 e a libra a Cr$ 1.317,00 e a Cr$ 1.261,00, respectivamente.

O mercado de câmbio livre fechou, ontem, calmo, com os bancos particulares vendendo o dólar a Cr$ 475,00 e comprando a Cr$ 455,00 e a libra a Cr$ 1.331,00 e a Cr$ 1.275,00, respectivamente. O Banco do Brasil permaneceu inalterado.

Câmbio Manual

	Vend.	Comp.
Abertura:		
Dólar papel	670,00	655,00
Paralelo	660,00	650,00
Fechamento:		
Dólar papel	705,00	695,00
Paralelo	690,00	680,00

Mercado fraco.

O Banco do Brasil afixou as seguintes taxas de câmbio livre:

	Venda Cr$	Compra Cr$
Dólar	415,00	403,00
Libra	1.166,150	1.130,415
Franco francês	84,909	82,252
Franco belga	8,371	8,108
Lira	0,671	0,649
Libra irlandesa	1.109,529	1.073,894
Libra chinesa	1.166,150	1.130,415
Coroa sueca	80,905	78,363
Coroa dinamarq.	57,451	55,513
Coroa norueguesa	58,266	56,379
Escudo	14,650	14,105
Franco suíço	96,280	93,294
Schilling	16,297	15,624
Pêso argentino	3,528	3,022
Pêso uruguaio	39,425	36,270
Marco	104,165	100,951
Florim	115,578	112,034
Franco, francês	95,93	91,85
Franco, suíço	108,78	104,16
Franco, belga	9,45	9,05
Escudo	16,52	15,82
Schilling	16,52	15,82
Lira	0,757	0,725
Coroa, sueca	91,36	87,47
Coroa dinamarq.	67,96	65,07
Marco	117,64	112,64
Florim	130,40	124,85

DÓLAR CONVÊNIO

O Banco do Brasil cotou o dólar de convênio do Chile, Argentina e Rússia a Cr$ 403,00 para compra e Cr$ 415,00 para venda. Nos outros convênios o dólar vigorou a Cr$ 382,85 e a Cr$ 394,85 respectivamente.

O dólar fiscal foi fixado a .... Cr$ 353,75.

OURO FINO

O Banco do Brasil comprava a grama de ouro fino, ao preço de Cr$ 455,3860 e vendia a Cr$ 466,9893.

Os bancos particulares declararam operar as seguintes taxas:

	Venda Cr$	Compra Cr$
Libra	1.317,00	1.261,00
Dólar	470,00	450,00

Câmara Sindical

Médias cambiais fixadas em 30 de agôsto de 1962.

MERCADOS	
Livre:	
América do Norte, Dólar	421,46
Alemanha, Marco	111,7266
Argentina, Pêso	3,85
Áustria, Schilling	17,60
Bélgica, Franco Belga	8,85
Dinamarca, Coroa	57,4562
França, N. Franco	91,9794
Inglaterra, Libra	1.247,6528
Portugal, Escudo	17,6120
Suécia, Coroa	85,3708
Suíça, Franco	104,29
Uruguai, Pêso	42,00
Moedas	
América do Norte, Dólar	481,29
Alemanha, Marco	140,72
África do Sul, Rands	910,00
Argentina, Pêso	5,37
Bolívia, Boliviano	0,0560
Caraíbas	370,00
Chile, Pêso	0,35
Colômbia, Pêso	72,00
Espanha, Peseta	11,09
França, N. Franco	133,32
Holanda, Florim	185,00
Inglaterra, Libra	1.860,43
Itália, Lira	1,14
México, Pêso	53,00
Paraguai, Guarani	4,80
Peru, Sol	22,84
Portugal, Escudo	24,08
Suécia, Coroa	112,00
Uruguai, Pêso	61,73

VALORES

Ontem, a Bôlsa de Valores funcionou ativa e acusou negócios de importância em alguns papéis em movimento. Cotaram-se as apólices da União e as estaduais sem alteração digna de registro. As Municipais, Lei 820, planos «A» e «B», regularam em boa posição e em alta. As ações do Banco do Brasil, acusaram nova alta e as dos demais ficaram inalteradas. As ações das Cias. Siderúrgica Nacional, Ferro Brasileiro, Vale do Rio Doce, Cimento Aratu e Arno preferenciais, regularam firmes e em alta. As da Belgo-Mineira, Cigarros Sousa Cruz, Docas de Santos, Kibon, São Paulo Alpargatas e Brahma regularam fracas e em baixa, com os outros papéis inalterados. Venderam-se, durante os pregões, 110.006 títulos, na importância de Cr$ 93.780.840,00. Foram vendidas letras de câmbio rendendo Cr$ 49.187.023,00, tudo como se vê em seguida:

Vendas de ontem

	Cr$
União:	
507 D. Emis. Port.	600,00
2 Idem (200)	80,00
[illegible] Reap. Econ. (52)	700,00
250 Idem	720,00
32 Idem (1953)	750,00
300 Idem	770,00
1204 Idem (1954)	800,00
[illegible] Grau 1, 7% S/A	800,00
ESTADUAIS:	
[illegible] Minas, Port. 1ª S. (1934)	90,00
40 Idem, 2ª Série	90,00
[illegible] Idem, 3ª Série	90,00
MUNICIPAIS:	
[illegible] Lei 820, P/A	535,00
[illegible] Idem	540,00
[illegible] Idem	560,00
[illegible] Idem	545,00
[illegible] Idem	550,00
2300 Idem	565,00
670 Idem	570,00
24 Idem, P/B	510,00
[illegible] Idem	520,00
100 Idem	525,00
11 Idem	530,00
BANCOS:	
1300 Boavista	2.300,00
100 Brasil	1.175,00
1734 Idem	1.180,00
COMPANHIAS:	
100 Fáb. Tec. D. Isabel, Pref.	1.200,00
250 Idem	1.210,00
50 Comércio Naveg.	1.430,00
500 Aço Villares, Pref.	1.850,00
250 Arno, Pref.	840,00
360 Idem	830,00
132 Cerv. Brahma, Ord.	6.000,00
1624 Idem, Pref.	6.000,00
60 Idem	5.950,00
50 Idem	5.980,00
90 Idem	6.060,00
8 Idem	6.120,00
155 C. S. Cruz, Port.	5.050,00
456 Idem	6.000,00
16 Cimento Aratu	3.800,00
12300 D. Santos, Port.	170,00
28933 Idem	180,00
1350 D. Santos, Port.	160,00
350 Idem	185,00
340 F. Brasileiro	2.700,00
22 Idem	2.750,00
1200 Kibon, Ord.	370,00
500 Idem	375,00
700 Mesbla, Port.	600,00
4645 Idem	605,00
504 Petrobrás, Pref.	225,00
300 Ref. e Expl. Pet. União, Pref.	900,00
4824 S. P. Alpargatas	390,00
600 Idem	380,00
400 Sid. B. Mineira, Port.	3.940,00
526 Idem	3.850,00
1615 Idem (1915)	3.910,00
1794 Idem	3.900,00
657 Idem	3.920,00
495 Idem	3.930,00
661 Idem	3.950,00
338 Idem	3.960,00
441 Idem	3.970,00
360 Idem	3.980,00
550 Idem	4.000,00
947 Idem, Recibo	3.600,00
1085 Idem	3.850,00
200 S/A. Mannesmann, Ord. c/8	2.850,00
80 Idem	2.820,00
150 Idem, c/9	2.750,00
66 Idem, Pref. c/9	2.800,00
210 Sid. Nacional	1.250,00
1089 Idem	1.280,00
325 Idem	1.270,00
6000 União Brasil-Bolívia de Pet., Pref.	100,00
482 Vale R. Doce, Nom.	4350,00
200 Idem, Port.	5.650,00
12100 Willys, Ord.	107,00
1200 Idem	108,00
DEBÊNTURES:	
1936 Cia. Bras. de Roupas	1.000,00
10 Petrobrás (1.000)	1.000,00
4 Idem, c/c. set. 1962	1.000,00
L. HIPOTECÁRIAS:	
8 B. Est. Guanabara	650,00
L. DE CÂMBIO:	
Banco Civia:	
Cr$ 1.000.000 — 91 dias	94,14
Cr$ 1.300.000 — 182 dias	88,21
Cr$ 300.000 — 368 dias	76,44
Decred:	
Cr$ 1.300.000 — 103 dias	87,14
Cr$ 3.600.000 — 331 dias	77,94
Credibrás:	
Cr$ 1.400.000 — 242 dias	83,87
Deltec:	
Cr$ 3.300.000 — 179 dias	88,564
Cr$ 1.000.000 — 248 dias	84,284
Invesco:	
Cr$ 10.000.000 — 185 dias	88,181
Cr$ 10.000.000 — 216 dias	86,20
C.C.F. Investimentos:	
Cr$ 300.000 — 169 dias	88,79
Cr$ 200.000 — 196 dias	86,94
Cr$ 2.500.000 — 198 dias	86,80
Cr$ 1.500.000 — 199 dias	86,74
Cr$ 1.000.000 — 200 dias	86,67
Cr$ 300.000 — 311 dias	79,27
Fides:	
Cr$ 4.300.000 — 150 dias	88,00
Cr$ 300.000 — 151 dias	87,94
Cr$ 6.500.000 — 185 dias	87,67
Cr$ 1.000.000 — 199 dias	86,74
Cr$ 500.000 — 200 dias	86,67
Cr$ 300.000 — 207 dias	86,20
Cr$ 2.500.000 — 213 dias	85,80
Cr$ 250.000 — 221 dias	85,27
Cr$ 1.000.000 — 229 dias	84,74
Cr$ 250.000 — 234 dias	84,40
Cr$ 100.000 — 239 dias	84,07
Cr$ 250.000 — 239 dias	78,07
Cr$ 250.000 — 400 dias	73,34
Cr$ 150.000 — 423 dias	71,80
Cr$ 450.000 — 476 dias	68,27
Cr$ 250.000 — 483 dias	67,80

MERCADORIAS

Café

Funcionou, ainda ontem, o mercado de café disponível, em posição firme e com as cotações inalteradas. O tipo 7 foi cotado ao preço anterior de Cr$ 555,00 por 10 quilos e não houve vendas sôbre o disponível. Fechou inalterado. O movimento verificado foi o seguinte:

Entradas 5.360 sacas pela estrada de rodagem. Embarques. Existência e café despachado o IBC, não forneceu.

COTAÇÕES POR 10 QUILOS

Tipo 2	605,00
Tipo 3	595,00
Tipo 4	585,00
Tipo 5	575,00
Tipo 6	565,00
Tipo 7	555,00
Tipo 8	545,00

Pauta — Estado de Minas — Café comum, Cr$ 55,50, idem fino, Cr$ .. 108,00 — Estado do Rio — Café comum Cr$ 52,00

ESTADO DO PARANA

Café b/disc.	Cr$ 100,00
Cafés finos	Cr$ 108,00

IMPOSTO DE SELO-DRM

Café — Rio	Cr$ 48,86
Cafés finos	Cr$ 67,34

Açúcar

Funcionou, ainda ontem, o mercado de açúcar estável e inalterado.

Entradas 8.913 sacos do Estado do Rio. Saídas 10.000. Existência 245.084 sacos.

COTAÇÕES POR 60 QUILOS

Branco Cristal Cr$ 1 800,00 Cr$ 1 950,00

Algodão

O mercado de algodão em rama, regulou ontem firme e inalterado.

Entradas 120 fardos de São Paulo. Saídas nada. Existência 24.543 fardos.

COTAÇÕES POR 10 QUILOS (Entrega em 120 dias)

	Próxima Cr$	Futura Cr$
Fibra longa:		
Seridó, tipo 3	2.750,00	2.800,00
Seridó, tipo 4	2.700,00	2.750,00
Fibra média:		
Sertões, tipo 3	2.600,00	2.650,00
Sertões tipo 4	2.350,00	2.600,00
Ceará, tipo 4	2.500,00	2.550,00
Ceará, tipo 4	2.450,00	2.500,00
Fibra curta:		
Matas, tipo 3 e 4	Nominal	
Paulista, tipo 5	2.250,00	2.300,00

PRECISA-SE MÔÇA

Datilógrafa-Correspondente
Boa aparência. Tratar com sr. Mário
Departamento de Publicidade do
DIARIO CARIOCA — Av. Rio Branco, 25 s/loja

BANCO DO BRASIL S. A.

EDITAL

CONCURSO PARA ESCRITURÁRIO

O Banco do Brasil S.A. comunica aos candidatos inscritos no concurso acima que as respectivas provas serão realizadas nos dias 8 e 9-9-1962, no seguinte horário:

DIA 8-9-1962 — SÁBADO:

Matemática Comercial	— das 13h 30m às 15h 30m
Francês	— das 16h às 17 horas
Inglês	— das 17h 15m às 18h 15m

DIA 9-9-1962 — DOMINGO:

Português	— das 7h 30m às 9h 30m
Contabilidade Bancária	— das 10h às 12 horas
Dactilografia	— a partir das 13 horas

As provas escritas serão levadas a efeito nos locais abaixo, observada a distribuição indicada:

Candidatos inscritos na Agência Metropolitana TIJUCA:

Do n.º 1 ao 785	— Colégio Pedro II (Rua Barão do Bom Retiro, 726)
Do n.º 786 ao 1.640	— Colégio Pedro II (Rua São Francisco Xavier, 204)
Do n.º 1.641 em diante	— Instituto de Educação (Rua Mariz e Barros, 273)

Candidatos inscritos na Agência Metropolitana COPACABANA:
— Colégio Pedro II (Rua Humaitá, 80)

Candidatos inscritos na Agência Centro (Rua 1.º de Março):

Do n.º 1 ao 1.955	— Colégio Militar (Rua São Francisco Xavier 267)
Do n.º 1.956 ao 2.825	— Escola Paulo de Frontin (Rua Barão de Ubá, 399)
Do n.º 2.826 ao 3.795	— Colégio Pedro II (Avenida Marechal Floriano, 80)
Do n.º 3.796 ao 4.485	— Escola Técnica Nacional (Avenida Maracanã, 229)
Do n.º 4.486 ao 4.990	— Externato São José (Rua Barão de Mesquita, 164)
Do n.º 4.991 em diante	— Instituto de Educação (Rua Mariz e Barros, 273)

Candidatos internos (funcionários):
— Escola Amaro Cavalcanti (Largo do Machado, 20)

Os candidatos devem apresentar-se aos colégios designados com a antecedência mínima de TRINTA MINUTOS, munidos do cartão de inscrição e de lápis-tinta rôxo cópia comum ou caneta-tinteiro com tinta azul comum.

A prova de Dactilografia será realizada nos seguintes locais, e nela só serão admitidos os candidatos que se apresentarem até às 15 horas:

Candidatos inscritos nas agências metropolitanas (TIJUCA e COPACABANA):
— Máquinas «REMINGTON» — Av. Presidente Vargas, 328 Térreo
— Máquinas «OLIVETTI» — Av. Presidente Vargas, 84

Candidatos inscritos na Agência CENTRO:
— Máquinas «REMINGTON» — Rua Primeiro de Março, 66 — Térreo
— Máquinas «OLIVETTI» — Rua Primeiro de Março, 66 5.º andar

Candidatos internos:
— Avenida Presidente Vargas, 328 — 22.º andar.

Rio de Janeiro, 27 de agôsto de 1962.

a.) EUVALDO DANTAS MOTTA
Superintendente

ANTIGUIDADES

COMPRAM-SE pratarias, porcelanas, cristais, jóias e móveis de jacarandá ou cedro. Pagamos o valor de antiguidade — CASA ANGLO-AMERICANO DE ANTIGUIDADES LTDA. Rua Gago Coutinho, 73 — Largo do Machado — Telefone: 25-0618

GUIA de FILMES

Hoje:

16:25 — Desenhos
17:30 — O Último dos Mohicanos
18:30 — Lanceiros de Bengala
19:05 — Matt Dillon
20:00 — Teatro Colgate-Palmolive
21:45 — Paladino do Oeste
22:30 — Você é Testemunha

assista pela TV-RIO

EXCURSÃO A MIGUEL PEREIRA

PASSE 7, 8 e 9 DE SETEMBRO NO

HOTEL JAVARY

Sede da antiga Fazenda Barão de Javary, 627 metros de altitude, 2 horas do Rio, grande parque, rêdes, balanços, banho de lago e cachoeira, barcos a remo, pescaria, volibol, ping-pong, grandes salões, bilhares "snooker" e outros divertimentos — 3 DIAS — SEXTA- SÁBADO — REGRESSANDO DOMINGO, AS 17 HORAS, POR APENAS Cr$ 6.600,00 por pessoa — CRIANÇAS ATÉ 8 ANOS: Cr$ 3.300,00, tudo incluído. Estada com refeições, taxas e passagens de ida e volta em confortáveis ônibus da Praça Mauá, às 7, 13h30m e 16h30m. Reserve com antecedência seus lugares, diretamente com o proprietário, DR. ANTONIO FERNANDES — RUA ALVARO ALVIM 37 — CONJUNTO 624 — TELS.: 32-7959 e 22-6725

LÓIDE BRASILEIRO

PATRIMÔNIO NACIONAL

RUA DO ROSARIO N.º 1
FRETE E PRAÇAS — TEL. 31-3329
PASSAGENS TÉRREO — TEL. 31-3304
INFORMAÇÕES — TEL. 31-3342

LINHA DE CABOTAGEM

MAUA — Vg-18
Sairá para:
Vitória — Salvador — Maceió — Recife — Fortaleza — Belém — Santarém — Óbidos — Parintins — Itacoatiara e Manaus

Recebendo carga no Armazém 15 até amanhã.

LINHA EUROPÉIA

EGERO
Sairá a 15 do corrente para:
Vitória — São Vicente — Liverpool — Havre — Londres — Hull — Antuérpia — Roterdam — Bremem e Hamburgo

LINHA DO MEDITERRANEO

LÓIDE URUGUAI
Sairá a 14 do corrente para:
Vitória — Salvador — Cabedelo — São Vicente — Barcelona — Marselha — Nápoles — Livorno e Gênova

AVISO
Qualquer alteração nas datas de saídas dos navios será publicada neste local.

LINHA AMERICANA SAIDAS DE SANTOS

CABO FRIO
Sairá a 29 do corrente para:
Angra dos Reis — Rio — Vitória — Barra de Ilhéus — Salvador — Trinidad e Nova Iorque

PARANAGUA
Sairá a 18 do corrente para:
Angra dos Reis (Opc) — Rio — Vitória — Trinidad — La Guaira (Opc) — Tampico e Nova Orleans

LINHA AMERICANA SAIDAS DO RIO

PARANAGUA
Sairá a 20 do corrente para:
Vitória — Cabedelo — Trinidad — La Guaira e Nova Orleans

LÓIDE HAITI
Sairá amanhã para:
Barra de Ilhéus — Salvador — Trinidad e Nova Iorque

COMPANHIA NACIONAL DE NAVEGAÇÃO COSTEIRA

AUTARQUIA FEDERAL

SEDE: Avenida Rodrigues Alves, 303/331
Tels.: 23-2211 e 43-3424

PASSAGENS: Rua Sacadura Cabral, 85
Tels.: 23-3433 e 23-5542

AGÊNCIA DE FRETES: Rua São Francisco da Prainha, 10 (PRAÇA MAUÁ)
Tels.: 43-0260 e 43-7837

NAVIOS	SAÍDA DIA	SAÍDA HORA	ARM.	ESCALA
Linha para o Norte ARATIMBÓ (Misto)	—	—	—	Recife, Fortaleza, Belem.
ITAHITÉ (Misto)	—	—	—	Salvador, Maceió, Recife, Fortaleza, S. Luís, Belém.
Linha para o Sul RIO TUBARÃO (Cargueiro)	—	—	—	Santos, Rio Grande, P. Alegre.

ATENÇÃO: Qualquer alteração nas datas de saídas dos navios será publicada neste local.

A parada é bonita e o filme sofrível

'Os Soldados da Rainha'

Cinema — G. & R. Santos Pereira

EVIDENTEMENTE um filme documentário em tôrno da parada anual da Escolta da Bandeira, quando os Guardas da Rainha são passados em revista pela soberana britânica, jamais poderia interessar às platéias mundiais e mantê-las sentadas hora e meia nas poltronas dos cinemas. Isto deve ter entendido Michael Powell, que é também "Sir", ao decidir mostrar na tela todo o aparato e a precisão coreográfica da célebre parada militar. Daí o haver-se enxertado entre uma e outra bela tomada do vistoso desfile no pátio do quartel uma tramazinha débil e meio marota em tôrno da carreira de um dos oficiais da guarda pessoal da rainha, com uma sucessão de "flash-backs" que vão do melodrama familiar ao heroísmo em batalha.

De sorte que "Os Soldados da Rainha" como obra de ficção é de somenos importância, valendo tão-sòmente por seu aspecto documental e a precisão cine-coreográfica com que foi fixado o famoso desfile comemorativo do aniversário da soberana inglêsa. De resto, boa fotografia e desempenhos corretos de todo o elenco, comandado por Raymond e Daniel Massey, pai e filho.

Fita indicada preferencialmente aos súditos de Sua Majestade radicados em nosso país, aos monarquistas intransigentes e por fim aos que não pedem muito do cinema, senão diversão digestiva e um mero passatempo. Filme sofrível, afinal.

Ainda a Lei N.º 73

OUTRO dia ouvimos por acaso numa das emissoras de rádio da cidade o senhor deputado Levi Neves, autor do projeto de lei n.º 73 que institui na Guanabara um Fundo Estadual de Cinema. Esse parlamentar referiu-se em seu programa eleitoral (E tá êle pleiteando a reeleição) à citada lei, anunciando ainda a sua disposição de lutar pela implantação de uma indústria cinematográfica em bases sólidas e permanentes neste Estado.

Muito bem, senhor deputado: comece já a pagar a sua promessa, apresentando à Câmara o projeto de regulamentação da Lei número 73, elaborado pelo GEICINE, que lhe forneceu os elementos do sempre mencionado projeto de lei, aprovado pelo plenário há cêrca de um ano e ainda a ser completado. De resto, o ano se extingue e se a Lei não receber o seu dispositivo final regulador, até o fim do ano os cineastas cariocas perderão a oportunidade de receber as premiações anuais a que faz referência o projeto aprovado.

Será que os homens de cinema dêste Estado-miniatura não poderão abandonar por alguns instantes os seus duros afazeres e os seus bate-papos na Cinelândia e na "A Fiorentina" para realizar periódicas visitas à Câmara dos Deputados, no legítimo direito de exigir a pronta regulamentação da Lei n.º 73? Com isto estarão inclusive defendendo os seus bolsos, o aumento das rendas de suas produções. Vamos agir?

... E o financiamento no B. B.

O senhor deputado Nestor Jost, diretor da Carteira de Crédito Agrícola e Industrial do Banco do Brasil, continua mudo, distante. Afirma-se que o financiamento já está aprovado, que apenas resta a divulgação de suas instruções para entrar efetivamente em fase concreta. E' o que se espera do sr. Jost, isto é, que a sua autoridade financeira oficial dê-nos o ar de sua graça, espalhe a boa nova, comece a operar o financiamento, recebendo as primeiras propostas, para o bem de todos e felicidade geral do cinema brasileiro, que se pretende forte, nôvo, autêntico.

Vamos romper a barreira do mutismo, sr. Nestor Jost?

Jovem!

Dê o primeiro passo como cidadão, alistando-se para o Serviço Militar.

Nélson Rockefeller apaixonado por brasileira

Sociedade — Jean Pouchard

COMENTA-SE que o multimilionário norte-americano Nélson Rockefeller estaria apaixonado por uma jovem brasileira, filha de diplomata e residente em Nova Iorque.

●

Será logo mais a estréia de "12 Biquínis", o nôvo "show" do "Nigth and Day", em noitada beneficiente.

●

O SR. e sra. Eutíquio Ozório de Albuquerque e sr. e sra. Basílio dos Santos Nascimento estão convidando para o casamento de seus filhos Madeline e Henrique, que será realizado no próximo dia 15 de setembro, às 17,30 horas, na Igreja da Candelária. Após a cerimônia religiosa, será oferecida uma recepção na residência dos pais da nôiva.

●

A BOA cantora Mariza Barroso estreará no próximo dia 6, na buate Crepúsculo, após grande êxito em sua temporada na Argentina. Por êste motivo, oferecerá amanhã, às 20 horas, um "coquetel" à imprensa e amigos.

●

O PROGRAMA de Gilson Amado, na televisão, já tem patrocinador às segundas e quintas-feiras: Panam do Brasil.

●

OS programas de propaganda política na televisão estão sendo levados a tal violência, que os telespectadores desligam a televisão em todos os horários previstos. Se duvidam, consultem os órgãos de pesquisa...

●

NÃO tem fundamento a notícia divulgada em vários jornais de que o jovem Ruber Medina teria ficado noivo. O referido "caixa-alta" afirmou que ainda é muito cêdo para pensar nêste assunto...

●

COMPLETO êxito a "Feira da Providência", de dom Helder Câmara. Os "shows" folclórico, nacional, internacional e infanto-juvenil agradaram plenamente, bem como os números acrobáticos, apresentados pelos alunos da Escola de Aeronáutica e a exibição do Grupo de Lenhadores.

●

O almôço servido na barraca do Rio Grande do Sul, com o tradicional prato gaúcho "arroz à carreteiro" contou com a presença das sras. Brochado da Rocha, Leonel Brizola, Gilberto Marinho, Nei Galvão e muitas outras elegantes.

●

ACONTECERÁ na tarde de amanhã, no Copacabana Palace, o chá em benefício da Pró-Matre, quando será exibido a coleção "Brazilian Nature", da Rhódia. Entre as senhoras que patrocinarão esta festa benemerente estão a princêsa dona Fátima de Orleans e Bragança, Otávio Guinle, Cataneo Adorno, Ricardo Jaffet, Lili Whitacker Gondim de Oliveira, Luis Severiano Ribeiro Júnior e muitas outras.

●

FRANCISCO Anísio o mais bem lançado cômico brasileiro, adquiriu também um título de sócio do Nevada Praia Clube.

●

O BANCO Nacional de Minas pretende criar um crédito especial para companhias teatrais, cujo teto será de três milhões de cruzeiros. Começa o teatro brasileiro a ser encarado com mais seriedade.

●

COM o preço que os artistas americanos estão exigindo, para exibirem-se na Guanabara, tornou-se impraticável a contratação de qualquer atração americana. Enquanto o dólar estiver na altura atual o jeito é contratar atrações nacionais. Aliás o "Au Bon Gourmet" já provou que o artista nacional pode suprir a praça com vantagem.

●

POR hoje é só. (Tchau).

Em recente reunião, a srta. Jasmin Hossein Hanzavi em conversa com às sras. Faustino Nascimento e Oscar Tenório

Camus no Municipal

Teatro — Paulo Francis

O "CHAMPS Elysées", grupo francês em exibição no Municipal, apresentou ontem "Calígula", de Camus, abrindo sua temporada de três espetáculos.

Camus deu uma certa atenção ao teatro entre seus trabalhos de ficção e ensaios filosóficos. Queria recriar uma linguagem em prosa, mas sem seguir o literalismo primário do realismo tradicional. Em "Malentendu", por exemplo, as personagens falam de maneira extremamente ornamentada, sem que a ação justifique mais do que um vocabulário banal. Em "Os Justos", a linguagem se aproxima mais do real; em "Calígula", embora a preocupação estilística permaneça presente, há maior preocupação com o conteúdo.

O teatro de Camus é de idéias, sendo êle, neste sentido, o único digno sucessor de Shaw, embora sem quase nenhum senso comédico. Não são idéias muito profundas. Camus começa e acaba com o existencialismo suicida, peculiar à França do pós-guerra. Ao contrário de Sartre, nunca se deixou levar muito pelo marxismo. Sua mente permaneceu cartesiana até o fim, entrando em choque com a realidade caótica da dominação nazista da França, sua negação básica dos mínimos direitos do homem, desde que entrassem em conflito com a "realpolitik" de Hitler. Por outro lado, a sociedade francesa decadente e "entreguista", causava-lhe não menor repulsa. "Que valores tínhamos a opor-lhes?" Esta sua pergunta foi feita quando da invasão dos nazistas. O comunismo lhe parecia sacrificar em demasia os princípios de solidariedade humana por um desfecho histórico imprevisível, tese que defende em "Os Justos". Daí o suicídio parecer uma libertação. Estou me referindo especificamente ao teatro de Camus. Em seus ensaios êle foi bem mais longo do que isso, por certo, e não me proponho analisá-los aqui. Mas ao teatro, que êle considerava uma arte essencialmente social, procurou mostrar a impossibilidade da sobrevivência do homem moral no mundo de hoje.

E' um teatro sem muita ação ou vivacidade, mas sempre estimulante devido à sua energia intelectual. Mexe com idéias realmente pertinentes à condição humana no presente, embora nada acrescente de nôvo na sua formulação dessas mesmas idéias. Quanto ao espetáculo dos franceses, vou comentá-lo amanhã.

Bom para assuntos políticos

Astrologia — Prof. Mirakoff

HOJE, 4-9-1962 (têrça-feira) — pode contrair casamento e fazer negócios de vulto. Os assuntos políticos terão projeção popular.

ACONTECERÁ HOJE

AO LEITOR:

Seguem-se as possibilidades felizes ou não de hoje, com horas e números para os nossos leitores nascidos em quaisquer dia, mês e ano dos períodos abaixo:

PARA OS NASCIDOS

ENTRE 22 DE DEZEMBRO E 20 DE JANEIRO

Atos indisciplinados, brigas e pequenos prejuízos. 2, 3 e 7; 20, 21 e 25 (horas e números).

ENTRE 21 DE JANEIRO E 18 DE FEVEREIRO

Decepções e mágoas com parentes ou amigos. 16, 17 e 18; 789, 325 e 978 (horas e números).

ENTRE 19 DE FEVEREIRO E 20 DE MARÇO

Introspecção, desânimo; a noite será melhor. 18, 22 e 23; 9, 13 e 32 (horas e números).

ENTRE 21 DE MARÇO E 20 DE ABRIL

Instabilidade e desconfiança. A tarde e à noite serão favoráveis. 13, 14 e 21; 123, 456 e 871 (horas e números).

ENTRE 21 DE ABRIL E 20 DE MAIO

Chance em tôdas as emprêsas. Recebimentos e satisfação. 14, 16 e 18; 23, 24 e 27 (horas e números).

ENTRE 21 DE MAIO E 22 DE JUNHO

Satisfação e novas amizades. 13, 17 e 22; 24, 26 e 27 (horas e números).

ENTRE 23 DE JUNHO E 22 DE JULHO

Poderá resolver os seus problemas com sucesso. Não tome medidas drásticas e não insista que os seus amigos recebam os seus conselhos. 10, 11 e 12; 28, 27 e 30 (horas e números).

ENTRE 23 DE JULHO E 23 DE AGÔSTO

Experiências arriscadas, ansiedade e perigo de acidentes. 14, 16 e 18; 218, 304 e 339 (horas e números).

ENTRE 24 DE AGÔSTO E 22 DE SETEMBRO

Sorte nos amores e nos divertimentos. Dificuldades financeiras. 4, 5 e 6; 22, 23 e 24 (horas e números).

ENTRE 23 DE SETEMBRO E 22 DE OUTUBRO

Decepções, mágoas e contrariedades com pessoas da família. 2, 3 e 20; 38, 47 e 56 (horas e números).

ENTRE 23 DE OUTUBRO E 22 DE NOVEMBRO

Dia impróprio para experiências psíquicas e para tratar de negócios de imóveis. 6, 15 e 24; 13, 34 e 44 (horas e números).

ENTRE 23 DE NOVEMBRO E 21 DE DEZEMBRO

Manhã agradável; à tarde será de ansiedade e de perdas súbitas. 4, 8 e 12; 40, 80 e 84 (horas e números).

Srta. Valmi Lima, eleita "Embaixatriz do Turismo" do Banco de Crédito Real

Rainha será eleita em novembro

Nos Clubes — Nelson Jorge

SERÁ em novembro o já tradicional concurso "Rainha da Primavera dos Clubes Cariocas", idealizado por Silvio Mendonça e que também será patrocinado pelo DIÁRIO CARIOCA. Mais uma vez o sensacional concurso de beleza será realizado no Maracanãzinho. Nada menos de 40 agremiações sociais já deram o "sim" ao movimentado concurso. Haverá valiosos prêmios às primeiras colocadas.

— oOo —

Literatura

Convidada pelo Centro de Estudos Clarice Lispector, da Faculdade de Filosofia de Friburgo, a escritora Nelida Piñon aceitou participar de uma palestra para discutir seu livro "Guia-Mapa de Gabriel Arcanjo" e os novos caminhos da literatura.

— oOo —

"Quando os Clubes se Divertem"

Foi um sucesso a elegante festa comemorativa ao 4.º aniversário do programa de Silvio Mendonça. "Quando os Clubes Se Divertem". Representantes da maioria dos clubes cariocas compareceram para cumprimentar o organizador da festa. Um "show" com o espetacular Moacyr Franco fêz o público vibrar, e o excelente conjunto "7 de Ouro" funcionou na parte musical. O presidente da Casa das Beiras (onde foi realizada a reunião) usou da palavra para enaltecer a festividade e cumprimentar os clubes coirmãos presentes. A seguir falou Silvio Mendonça, que agradeceu a colaboração de suas auxiliares e a presença de todos. Por último, o presidente do Grajaú Country, sr. Francelísio Leal, em nome dos clubes presentes, cumprimentou SM pela festa, desejando o contínuo êxito ao seu prestigioso programa. Entre os presentes pudemos anotar sr. e sra. Manoel Lopes Valente, sr. Osvaldo José Fernandes, sr. e sra. José Domingos Sanches, sr. e sra. Manoel Mirra, sr. e sra. Ricardo Andrade Filho (todos do Orfeão Portugal), sr. Gioargy Pataky, sr. e sra. Targino Ribeiro Filho, sr. e sra. Oscar Assis, sr. sra. Antônio (Lair) Pepino, sr. e sra. Nilo Duarte, sr. Francelísio Leal, sr. Juarez Rocha, sra. Jacira de Sousa Marcelino, sr. e sra. Roberto Lamas, srtas. Alete e Iracema Ferreira, Darcy Maria Valente, Vera Lúcia Mirra, Selma Le Coq e muitas outras. No próximo domingo reportagem completa no nôvo DC-REVISTA.

Mackenzie já tem embaixatriz: Mírian

REALIZOU o Sport Club Mackenzie, no sábado passado, uma elegante festividade, na qual foi apresentada oficialmente, a sua representante no concurso Embaixatriz do Turismo do Brasil de 1962, srta. Mírian Bellini. A reunião contou com a presença das representantes do Grajaú Country Club, srta. Eugênia Maria Lopes e Centro de Comércio e Indústria de Pilares, srta. Conceição Ribeiro Bastos, além de várias personalidades ligadas aos clubes do Rio. Coube à srta. Eugênia Maria Lopes, colocar a faixa de Embaixatriz na bela srta. Mírian Bellini e serviu de mestre de cerimônias o dr. Wilson Dreux. — Entre os muitos registramos a presença do diretor Cultural do Grajaú Country e senhora Orlando Sahb, sra. Wanda Santos de Castro (muito elegante e centralizando atenções), sr. Orlando Lito Sarrilho — Relações Públicas do Centro de Comércio e Indústria de Pilares, sr. e sra. Jorge Melo, sr. e sra. Pimentel Cardoso, sr. e sra. Joaquim Zuquim, sr. e sra. Américo Ribeiro, sr. e sra. Alcides Trindade, sr. e sra. Romeu Bellini, srtas. Maria Helena e Mary Santana Sorrilha, Elisabete Sorrilha, Valéria Zuquim, Cléia Cardoso e a Rainha da Primavera do S.C.M. srta. Norma Loureiro Pereira, Srs. Nassif Fellip Nassif, Roberto Rodrigues, acompanhado de sua graciosa noiva, srta. Maria Eveline Cardoso e Márcio Autran, que na oportunidade aniversariava. Um dos pontos altos da festa foi o discurso pronunciado pela nova embaixatriz do Mackenzie.

Portela vai dar grito de carnaval

Sexta-feira próxima, dia 7, a Escola de Samba da Portela dará o grito de "carnaval na rua" iniciando, assim, os preparativos para os festejos momísticos de 1963.

Vitoriosa no prélio que travou êste ano, no domingo "gordo", entre suas coirmãs, a agremiação presidida por Nélson de Andrade realizará naquela data grandiosa festividade em sua sede, na Estrada da Portela n.º 446, a qual terá a participação de tôdas as suas alas.

Para essa festa a agremiação convidou várias figuras de destaque, entusiastas de nossa música popular, e, ainda, convocou tôdas as suas "pastoras" que, sem dúvida, estarão presentes em grande número animando o transcurso da reunião.

Sampaio elegeu rainha: Maria Helena

Vera Lúcia Saba, Miss Brasil para Londres — Eliane Huon Fróes de Sousa, Miss Sampaio e Neide Kastrup, Miss Atlética da Tijuca, prestigiaram sábado dia 1, a festa que o Sampaio Atlético Clube promoveu, a fim de eleger a sua Rainha da Primavera de 1962, srta. Maria Helena Pires de Melo. A festa foi concorridíssima e contou com presenças ilustres. Os brotos não faltaram e entre outros observamos: Maria Cecília Huon Fróes de Sousa, Miss GOC 1961 — Marlene Alcina Costa, Marilda César, Teresinha Gomes, Vilma Madureira Rodrigues, Angela Figueiró, Valquiria Lemos (muito graciosa); presidente do SAC e senhora José Padilha Valença (êle estava muito eufórico com o sucesso da festa), sr. e sra. José Saba, sr. e sra. Alberto Fróes de Sousa e muitos outros.

Tanit e Nélgia belezas da Feira Maria Lúcia e Sérgio em babado

Jovem Society — Barão de Siqueira Júnior

MUITO concorrida a Feira da Providência, realizada sábado e domingo nos jardins da Hípica, cuja renda reverteu para o Banco da Providência de D. Helder Câmara, quando foram sorteados 2 passagens oferecidas pela Varig, um vestido de trocema e outros brindes de real valor. Brotos e superbrotos povoaram o elegante clube da Lagoa nas duas tardes ensolaradas de sábado e domingo, dando um toque elegante e juvenil ao ambiente. Anotei a presença de Ilda Pessoa de Queiroz, Maria Cecília Macedo Soares, Maria José (Zezé) Koggio, Tanit Galdeano (num vermelhinho espetacular), Ivete Pereira Leite, Marina Ribas Galvão, Nélgia Maria de Oliveira (servia na barraquinha do RGS), Inês Fontella Lopes, Isabel Teixeira Mendes, Sílvana Cápua, Fernanda Flores da Cunha, Marina Gama Abreu e Regina Pinheiro.

●

CORREM RUMORES que há um romance na pista entre a bonita Patrícia Assunção e o conhecido Reinaldo Nunes. Se houver confirmação, será sem dúvida a união da beleza com a elegância, acontecendo em grande forma.

●

EM ESTEREO a jovem-guarda reuniu-se anteontem, à noitinha, para danças, papos e alguns acordes de violão, no Caiçaras, em estado informal. Estavam: Eliane Cristina Cardoso, Vera Barroso, Maria Cecília Machado, Lia Cardoso, Gualca Meneses, Regina Helena Chaves Costa, Sosinha Moreira, Gilda Vieira, Ricardo Reis, José Bôto Filho, Carlos Eduardo Saddock de Sá, Gustavo Barroso, Paulo Sérgio Pedroza e Ricardo Castro. Noitada concorrida, elegante e sobretudo animada.

●

COMENTA-SE na jovem-guarda, que o melhor "week end" é dar uma espiada no Country Club Vale do Ipê (17 quilômetros da Estrada Rio-Petrópolis, perto da Refinaria Duque de Caxias), que tem o comando do general Santa Rosa (Presidente) e o colunista José Rodolfo Câmara (direção social). Está programado para o próximo dia 22, em sua sede, um elegante jantar-dançante, com brotos e superbrotos.

●

LOGO mais, em noite de gala, a apresentação do "show" "12 Biquínis" no Night and Day sob o patrocínio da Senhora Maria Teresa Fontella Goulart, em benefício do Natal da LBA. A convite, do colunista José Rodolfo Câmara, que organiza o evento, estaremos cobrindo o grande acontecimento social-filantrópico.

●

Em 12 do corrente, nos salões do Monte Líbano, teremos o "Chá das Margaridas" organizado pela Senhora Ministro Barros Barreto, constando de um "Chá-Biriba" e cuja renda reverte-á para as Obras Sociais do Santa Margarida Maria. Gratos pelo convite e compareceremos.

●

EM ESTADO de babado nas pistas do Itanhangá, a eterna beleza de Eliane Faraco Meyer com o polista Geraldo Sá. Fala-se que o dito cujo, depois que iniciou o romance, melhorou consideràvelmente nas tacadas e tem conquistado mais tacadas.

●

O ROMANCE mais comentado do Country, no presente momento, é o da bonita Maria Lúcia Pinto com o circulante Serginho Bernardes. Posso garantir para vocês que vai de vento em popa.

A portenha Mirta Juana Carrena virá nos visitar em outubro próximo

Registro

Aniversários

FAZEM ANOS HOJE

SENHORES:

Otávio de Castro — Passa amanhã o aniversário de Otávio de Castro, nosso companheiro, e que exerce a representação de vários órgãos da nossa imprensa junto ao gabinete do ministro da Guerra. O aniversariante também ocupa o cargo de chefe de seção do Supremo Tribunal Militar.

— Professor Peregrino Júnior, da Academia de Letras, professor Augusto Paulino Soares de Sousa; Camilo Otati Júnior; Sténio Carneiro de Oliveira; José Metanga; Raul D'Ultra e Silva; Maurício Kelish; Geraldo Maciel; Telgido Melo (de Cachoeiro de Macacu) e Antônio Rodrigues Silva (de Rio Piracicaba — Minas Gerais).

SENHORAS:

Maria Leal Pereira; Antonieta de Sousa e Jolanda Fernandes.

SENHORITAS:

Faz anos hoje, a srta. Elisar Maria de Campos, filha do sr. Aristides de Campos e de sua espôsa, dona Prantili Maria de Campos.

MENINOS:

Marcos de Almeida Carvalho Filho, filho do sr. Luís Augusto de Carvalho e da sra. Maria de Almeida Carvalho.

— Mozart Malta (de Cachoeiro de Macacu).

MENINAS:

Sônia Teresinha, filha do casal Clóvis de Castro.

Nascimentos

Marco Antônio — filho do casal César Rodrigues Veiga-Magda Rodrigues Veiga.

Casa-se no dia 8, às 10 horas, na Igreja do Sagrado Coração, a senhorita Teresinha, filha do casal dr. José Carneiro Fernandes, com o sr. Geraldo Souto, filho do casal Evandro Souto.

Casamentos

— Casam-se no dia 11, a senhorinha Maria Helena e o sr. Jorge Eduardo, ela filha do professor Raimundo Brito e da sra. Inês Félix Pacheco Brito, e êle filho do sr. Salvador Tedesco Junior e da sra. Batista Tedesco. A cerimônia religiosa será efetuada às 18 horas, na Igreja de Nossa Senhora da Candelária.

Cursos

Em prosseguimento ao Curso do I.S.E.B. patrocinado pela União Nacional dos Servidores Públicos, sôbre Problemas Brasileiros, hoje, dia 4, têrça-feira, às 19 horas, o prof. Vanderlei Guilherme dos Santos proferirá uma conferência sôbre o tema: "Classes Sociais", no auditório do I.A.P.C., na Rua México, 128.

Mr. Karl B. Knust, superintendente da 20th Century Fox para tôda a América do Sul e grande parte da Ásia, está entre nós desde sábado último, quando desembarcou no Galeão, procedente de Nova Iorque. O sr. Knust, que já ocupou o cargo de gerente-geral da Fox no Brasil durante longos anos, deixou inúmeros amigos e agora, em visita aos seus auxiliares, retorna para uma permanência de alguns dias em contato com os gerentes de tôdas as filiais da 20th Century Fox que se locomoveram até o Rio para recebê-lo

Para DEPUTADO ESTADUAL vote em JOÃO BATISTA SEQUEIRA (PDC) (Médico)

Smoking & Biquíni

Madrugada — Mister Eco

EM nôite de gala cuja renda — parte — será destinada às obras assistenciais da sra. Maria Teresa Goulart, estréia hoje, no Night and Day, o espetáculo "Doze Biquínis" produzido por Abelardo Figueiredo e Névio Macedo. História de um emigrante italiano que vem para os brasis instalar uma fábrica de gravatas e resolve transformar o seu produto em biquínis, porque mais lucrativos.

Dentro dos biquínis será encontrada uma dúzia de bons motivos para a eclosão de pensamentos dos ditos inconfessáveis e, no elenco, do qual houve algumas deserções, se encontram Adriano Reis — debutando no musicado — Renato Consorte, Zezé Macedo Márcia de Windsor, Julie Joy, Zélia Hoffman Trio Brasília, Trio Fluminense e o quarteto Samba-Top. Figurinos de Sorensen e direção musical do maestro Guio de Morais.

Abelardo Figueiredo, produtor paulista de há muito está devendo às noites cariocas um espetáculo de sua exclusiva responsabilidade, a fim de que se possa aferir o seu mérito e pôr a nu as suas possibilidades.

Desta feita, não será por falta de biquíni.

The Modern Jazz Quartet

VEM-NÃO-VEM e, finalmente,, vem mesmo o famoso e excelente The Modern Jazz Quartet, embora apenas para duas apresentações no Teatro Municipal, a onze e doze do corrente. O anúncio de preços inacessíveis ao grande público, está sendo publicado e diz que "em vista do caráter excepcional desta apresentação não haverá entradas de favor de espécie alguma". O caráter excepcional tanto pode ser pela cessão do Teatro Municipal para um espetáculo de "jazz" — foi negado para Yves Montand — como pelo elevado custo do dólar. De qualquer forma, entretanto, tratando-se de empreendimento oficial ou oficioso, não faltarão muitos e privilegiados caronas aplaudindo John Lewis, Percy Health, Milt Jackson e Monnie Kay.

Anne Carol

APÓS alguns anos de ausência durante os quais estêve excursionando através de países sul e centro-americanos, retornou aos penates a cantora Anne Carol, de rápida passagem pelos "shows" da madrugada carioca. Brasileiríssima das Minas Gerais, "née" Ana Carolina, Anne Carol, além de bela, — está um pouco gordota — possui voz exótica e bem timbrada, não tendo firmado prestígio artístico entre nós exclusivamente por culpa do seu espírito irrequieto. Anne Carol pretende atuar em buates e na televisão. Ôlho na môça.

Noites do Samba

VAI crescendo no Piaf a idéia de se promover a reação do samba aos ritmos alienígenas, em noitadas que contariam com nomes exponenciais da música popular brasileira. A adesão de Osvaldo Sargentelli — um bom candidato à deputação estadual — representa valioso refôrço para o êxito do cometimento.

Cresce o Sonho

NOITES de sexta-feira e sábado, o Bon Gourmet andou botando gente pelo ladrão com o "Sonho de Môça" de Silvinha Teles. E tantos os pedidos de bis que Aloísio de Oliveira, mesmo com o braço fraturado em quatro lugares — caiu na escada de sua residência — está preparando "tapes" para atender ao respeitável público. Entre as pessoas ilustres da noite de sábado, encontrava-se a sra. Sara Kubitschek, que não regateou aplausos à artista.

Até às nove

NOVE horas da manhã de domingo os últimos noctívagos deixavam o escurinho do Jirau, fazendo das mãos antolhos para se proteger do sol forte lá fora. Enquanto isso, as aves de mau agouro prenunciam um golpe para maior tortura do país. Vote no Elói.

Doze Biquínis tem também o biquíni de Ann Marie

Passatempo — R. Portella

HORIZONTAIS:

1 — Do: compaixão.
5 — Respiração.
7 — Oceano.
8 — Maluco; adoidado.
10 — Vento.
11 — Arame sustido por postos onde são postas a secar as roupas lavadas.
12 — Sentimento, tristeza, desgôsto.
14 — Preposição.
15 — Mais adiante.
16 — Diz-se de mulher de físico provocante (gíria).
17 — Exalar odor ou cheiro.
19 — Irmão gêmeo de Jacó, a quem vendeu o seu direito de primogenitura por um prato de lentilhas.

VERTICAIS:

1 — Colocar.
2 — Forma antiga do artigo o.
3 — Dizer que (uma coisa) não é verdadeira.
4 — Atuar.
5 — A parte grosseira da farinha de trigo que fica depois de peneirada.
6 — Aquêle que discursa em público.
7 — Carta geográfica.
9 — Alamêda.
11 — Do verbo IR (indicativo presente).
13 — Lugar onde uma emprêsa comercial tem o seu principal estabelecimento.
16 — Caixa de fôlha ou de madeira, revestida de couro cru, e com tampa convexa.
18 — Símbolo químico do RÁDIO.

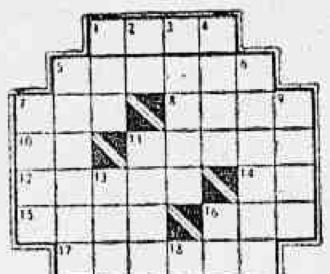

RESPOSTA DO N.º ANTERIOR

HOR.: Amar — Erário — Ato — Crua — Pi — Na — Vi — Acre — Mio — Autuar — Mais.
VERT.: Aro — Má — Area — Rir — Ética — Ouvir — Apa — Aio — Neta — Rum — Ui.

METRO PASSEIO — METRO COPACABANA — METRO TIJUCA — PAX — RICAMAR — PALÁCIO MESQUITA — BARONESA JACAREPAGUÁ
HOJE
CINES METRO e PAX: 12 • 15 • 18 • 21 HS. OUTROS 15 • 18 • 21 HORAS (RICAMAR — SÁBADO e DOMINGO 12 • 15 • 18 • 21 HS.)
Proibido até 10 anos.
AMARAM-SE COM TAL PAIXÃO, QUE VÃO VIRAM O MUNDO EM CHAMAS!
OS 4 CAVALEIROS DO APOCALIPSE
SÃO BENTO (NITERÓI) — COLISEU (MADUREIRA) — CAXIAS (CAXIAS)

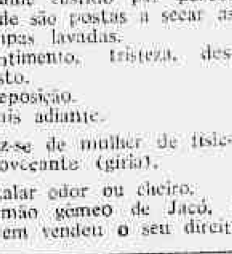

EU VOU VER... "CIRCORAMA" E VOCÊ?

NO MARACANÃZINHO DIRETAMENTE DE NOVA YORK! ESTRÉIA: 20 DE SETEMBRO às 20,30 horas

Para os devidos fins, Lydma Ribeiro dos Santos declara ter-se extraviado sua carteira do Conselho Regional de Medicina do Estado da Guanabara.

DC no Estado do Rio

Aumento provocou contentamento

NITERÓI — A leitura feita, ontem, pelo sr. Ibraim Sader, chefe da Guarda Municipal do texto que reestruturou o Corpo de Guardas Municipais, em mensagem oriunda do Poder Executivo Municipal — já, inclusive, sancionada — para aquêles policiais, encheu de júbilo e contentamento todo pessoal. Por isso, o dia de ontem na Guarda Municipal, foi comemorado como se fôsse um dia de "Natal". No entanto, logo após essa leitura, o sr. Ibraim Sader recomendou aos seus servidores que "a medida foi um reconhecimento justo do prefeito, pelo que o pessoal da Guarda Municipal vêm fazendo pela capital, mas êsse incentivo deve, agora, ser trocado em benefício da própria população, que já aprendeu a gostar dos seus "anjos da guarda". O clichê fixa, êsse flagrante

Surto de alastrim invade municípios fluminenses: H. Jesus registra casos

NITERÓI — O sr. Moacir de Paula Lobo confirmou ontem, junto ao DIARIO CARIOCA, que "está mobilizando todos os recursos possíveis para combater o surto de alastrim que está graçando em Niterói e em várias cidades fluminenses". Segundo o secretário de Saúde, Caxias e Magé, são os municípios onde têm se positivado mais casos. — "Todos os recursos — voltou a frisar o secretário — já foram, no entanto, dispensados".

HOSPITAL DE JESUS REGISTRA

O Hospital de Jesus, é o Nosocômio onde tem se verificado maior número de casos de alastrim. Segundo um médico daquele Hospital, a maior incidência é registrada nas crianças, que "estão vindo para aqui de todos os recantos do Estado do Rio". A mesma fonte revelou que o mal, tratado em tempo, não oferece maior perigo e que, "infelizmente as pessoas atacadas que tem chegado ao Hospital, já vem com adiantado grau e, sòmente o esfôrço, dos médicos e enfermeiras, é que tem salvado vidas de inúmeros pacientes".

ANTÔNIO PEDRO TAMBÉM

O Hospital Antônio Pedro, também registrou, neste último mês, mais de três casos de alastrim. A pedido dos próprios diretores daquele nosocômio, não foram dadas a conhecer às vítimas. O DC apurou, ontem, que tratavam-se de três crianças, sendo que uma era de Caxias. Na ficha médica, no entanto, foi dada a doença, como "complicações e febre alta".

O Departamento Médico Sanitário, anunciou ontem, que em Niterói, a situação é bastante tranqüilizadora, pois aquela pasta, já empregou meios necessários para a extinção do foco que "realmente vinha graçando".

Janoti anula nomeações

NITERÓI — O governador assinou decreto declarando sem efeito todos os atos de nomeações e admissões de seu antecessor. Deu, ao mesmo tempo, prazo de 45 dias, contados da publicação do decreto no "Diário Oficial", para que os beneficiários, que ainda não tomaram posse, interponham recurso fundamentado, dirigido ao titular da respectiva Secretaria do Estado. O decreto, que recebeu o número 8744 e foi publicado sábado, dia 2, pelo "D. O.", revela que, através de levantamento financeiro procedido pela Secretaria das Finanças, se verificou que o Tesouro do Estado está sèriamente comprometido, sendo propósito do govêrno evitar atraso no pagamento do funcionalismo e a paralisação das obras estaduais". Segundo relatório do titular da Secretaria de Finanças, o deficit presumível, para o corrente exercício financeiro, é de 4 bilhões e 600 milhões de cruzeiros. O decreto não atinge o que está estabelecido no art. 4º, que diz: "ficam excluídas das medidas determinadas por êste decreto tôdas as autorizações atinentes à admissão de professôras extranumerárias, de qualquer categoria e natureza, prosseguindo-se as medidas administrativas que lhes sejam correlatas". Também as melhorias concedidas aos servidores, ainda que por transformação de função, não serão anuladas.

PARA DEPUTADO ESTADUAL
João de Carvalho

TRE julga impugnações de vários candidatos

NITERÓI — O Tribunal Regional Eleitoral do Estado do Rio, deverá julgar em sua sessão de hoje, vários pedidos de impugnações impetrados contra candidatos eletivos registrados por vários partidos políticos.

A decisão — que poderá ser definitiva, segundo jurisprudência firmada em casos semelhantes pelo STE — interessa particularmente aos candidatos a governador, senador Miguel Couto Filho e general Macedo Soares.

DISSIDENCIA

Ambos os candidatos tiveram suas candidaturas impugnadas pelas dissidências da UDN e do Partido Socialista Brasileiro. Juntamente com Miguel Couto foi impugnado o registro da candidatura do sr. Saramago Pinheiro, candidato a vice-governador. Alegam os dissidentes udenistas que defendem a candidatura do jornalista João Batista da Costa — que a escolha do senador Miguel Couto Filho e do sr. Pinheiro, se processou de modo irregular o que provocou o recurso ao Diretório Nacional do Partido (que acatou, em parte, o protesto) e, posteriormente, ao TRE.

Também o Diretório de Niterói do PSB, dirigido pelo poeta Geir Campos, recorreu à Justiça a fim de impugnar o registro do general Macedo Soares por considerar que a sua escolha colide frontalmente com os estudantes do partido.

ENTREGA DE TÍTULOS TERMINA NO SÁBADO

NITERÓI — O presidente do TRE fluminense, desembargador Álvaro Ferreira Pinto, informou, ontem, que o prazo para entrega de títulos eleitorais terminará sábado, dia 8. Cinco mil títulos, já legalizados, ainda se encontram à disposição de seus verdadeiros donos, nas três zonas eleitorais de Niterói.

O desembargador Álvaro Ferreira Pinto pede aos eleitores para procurarem, nos próximos dois dias, os seus títulos, revelando que no último dia do prazo expediente do Tribunal é tumultuado.

P/DEP. FEDERAL — PTB
JOÃO JOSÉ DA SILVA

REUNIÃO NO BANCO DO ESTADO

NITERÓI — Os acionistas do Banco do Estado do Rio vão se reunir, hoje, dia 4, às 15 horas, para eleger o nôvo diretor da Carteira de Desenvolvimento Econômico do estabelecimento de crédito oficial.

PARA SENADOR
José Alves de Azevedo

POLITICA NOS MUNICÍPIOS

1 - Badger estêve em Mendes
2 - Arcebispo elogiou Paulo

VOLTA REDONDA — O senador Miguel Couto Filho deu prosseguimento, a sua campanha de candidato ao Palácio do Ingá, visitando, em companhia dos srs. Saramago Pinheiro, Mário Guimarães e Aarão Steimbruch, os Municípios de Volta Redonda, Resende e Barra Mansa. Distritos e Bairros daquelas cidades foram percorridos e seus problemas levantados pelos candidatos coligados.

Em Volta Redonda, os operários da Companhia Siderúrgica Nacional, construída pelo ex-presidente Getúlio Vargas, prestaram significativa homenagem ao deputado Aarão Steimbruch e ao senador Miguel Couto Filho, idênticas manifestações foram feitas pelo povo desta cidade.

O sr. Miguel Couto Filho deu prosseguimento ao seu roteiro, visitando, ontem, os Municípios de Bom Jardim, Cordeiro e Cantagalo, onde pernoitou. Hoje, irá às seguintes localidades e cidades: Macacu, Valão do Barro, Ponto da Pergunta, Itaocara, Pádua, Miracema e Friburgo, onde passará à noite e de onde partirá, seguindo para São Fidélis, Aperibé e Laranjais.

NITERÓ — O governador Carlos Lacerda está recomendando ao eleitorado fluminense as candidaturas Carlos Peralta, a deputado federal, e Eugênio Borges a deputado estadual, ambas pela legenda da UDN.

Em carta ao sr. Eugênio Borges, disse o governador da Guanabara: "A sua candidatura a deputado, no Estado do Rio, significa um gesto de resistência e de confiança. Possam os udenistas em geral, os fluminenses, ajudá-lo com o seu voto, a demonstrar que êsse gesto é necessário e útil".

TERESÓPOLIS — O Partido Socialista de Teresópolis anunciou a presença do general Macedo Soares neste município, no próximo dia 7, quando realizará um comício na Praça Luís de Camões.

MENDES — Recebida triunfal obteve o ministro Badger Silveira, dia 30, no município de Mendes. Depois de percorrer as principais ruas da cidade sempre acompanhado pelo povo, Badger e sua Caravana nacionalista, seguiram para a Praça principal onde mais de três mil pessoas o aguardavam para o comício programado.

Nesse comício em que também falaram os candidatos a Prefeitura, sr. Nilton Silva, sr. Atanagildo Ferraz (vice-governador) Paiva Muniz e Edésio da Cruz Nunes (candidatos a deputado federal) Badger, lembrando a atitude do sr. Celso Peçanha para com os subversivos daquele município, afirmou que seu govêrno será de "ordem e honestidade mas, também de concórdia e amizade". O candidato nacionalista, evocou, nessa concentração o programa de seu govêrno que compreende reformas de base, abertura de escolas, estradas, reforma agrária e energia elétrica. Ontem, estêve em Nova Iguaçu, Belford Roxo e Mesquita, a caravana petebista.

NITERÓI — O presidente do PTN fluminense, deputado Lucas Figueira, dirigiu circular aos Diretórios Municipais recomendando todo o empenho na divulgação dos candidatos apoiados pelo partido, senhores Tenório Cavalcante, para governador; João Batista da Costa, vice-governador; Celso Peçanha e Vasconcelos Torres, para o Senado.

O Partido Trabalhista Nacional, em sua última convenção, havia deliberado apoiar para a segunda vaga no Senado, o candidato que pudesse dispor da sua suplência para o secretário-geral do PTN sr. Camerino da Guia. Com todos já estavam comprometidos, deu preferência ao sr. Vasconcelos Torres, com igualdade de Condições.

CARMO — O presidente do PTN de Carmo e seu candidato a deputado estadual, sr. Sílvio Goulart, esclareceu a reportagem que seus correligionários, neste município apoiam sua discrepância, todos os candidatos recomendados pela Convenção, inclusive o sr. Teixeira Cavalcante.

NITERÓI — "As declarações do senador Paulo Fernandes contra o comunismo, através do rádio e da televisão, merecem o aplauso dos fluminenses e dos brasileiros. Nesta hora de decisão, é preciso que os homens públicos tenham a coragem e a dignidade de colocar a Pátria acima das ambições pessoais" — assim se pronunciou o arcebispo de Niterói, d. Antônio de Almeida Moraes Júnior, uma das mais destacadas figuras do clero brasileiro, sôbre recente entrevista do candidato do PSD.

E acrescentou o ilustre prelado: — "As atitudes que impressionam os homens na época atual, são as atitudes claras, decisivas e definidas. O senador Paulo Fernandes se dignificou e se tornou merecedor dos nossos aplausos. A posição dos católicos da Arquidiocese será fixada pela Aliança Eleitoral pela Família, no momento oportuno".

DER: atraso no pagamento poderá resultar em deflagração de greve

NITERÓ — É péssimo o ambiente no "Departamento de Estradas de Rodagem", entre a classe funcional. Cêrca de 9 mil funcionários estão ainda, sem receber, em face das verbas, para pagamento dos seus servidores não ter sido autorizada pelo Secretário de Finanças.

Devido as graves necessidades que estão passando aquêles "barnabés" a Associação da classe, recentemente fundada, está inclinada a se reunir esta semana, para deflagrar, pela primeira vez na tôda história do DER, greve geral.

NÃO SE SABE

Segundo os servidores da Tesouraria geral, não existe dia certo para o pagamento. Não souberam (ou tem ordens superiores) explicar o fato dêsse atraso. Segundo fontes oficiais do DER, com o pagamento de vários empreiteiros — os mais ligados ao gabinete —, o dinheiro que seria pago aos "barnabés" foi desviado. A verba do pessoal, atualmente, é elevadíssima.

QUEREM GREVE

Devido aos atrasos constantes, que tem se verificado na gestão Janotti, os servidores de níveis mais baixos, justamente os mais prejudicados, querem a imediata deflagração da greve geral. Acusam o desleixo do tesoureiro geral, como causa, e defendem, inclusive, o Diretor-Geral, que tem demonstrado interêsse no pagamento imediato do pessoal. Em face da caótica situação do DER, são centenas de funcionários que estão pedindo dinheiro emprestado a juros, sendo que os mentores de uma caixinha que existia para êsse fim, hoje, estão por cima, chefiando uma Divisão daquele Departamento.

Periscópio

1 Enquanto o gabinete civil do governador do Estado do Rio está a "tapar o sol com a peneira", desmentindo, em notas oficiais forjadas, que não há jôgo em terras fluminenses, em Niterói, até em clubes se joga rasgado. Os clubes de Icaraí promovem, tôdas as noites, suas reuniões de jogatinas, contribuindo assim com a "caixinha" do Palácio e a desorientação social dos seus associados.

2 Com a presença do brigadeiro Eduardo Gomes, foi instalado, na tarde de ontem, em Petrópolis, mais um Comitê pró-candidatura do general Edmundo Macêdo Soares. Ao ato de inauguração, além de autoridades locais, estiveram presentes o deputado Raimundo Padilha e os candidatos a deputado estadual Antônio José Schuler e Luís Prado Kelly. Em seu discurso, o general Macedo Soares falou da vontade de recuperar o Estado do Rio, se eleito, sendo esta a razão do seu retorno à política fluminense. O brigadeiro, em síntese, disse que "o E. do Rio nunca teve um candidato do gabarito tão elevado como o do general Edmundo".

3 Tomou posse, na tarde de ontem, o nôvo Procurador do Estado, advogado João de Oliveira Filho, em substituição ao sr. Antônio Carlos Sigmarina Seixas. O local da solenidade de pos e foi o gabinete do presidente do Tribunal de Justiça.

4 O sr. Luís Henrique Peçanha foi reeleito presidente da Associação Atlética Departamento de Divulgação, num escrutínio que contou com a participação de 82 associados. A expressiva votação recebida pela chapa presidida pelo sr. Luís Peçanha é atribuída ao êxito administrativo da diretoria anterior.

5 Fontes ligadas à Agência Fluminense de Informações afirmam que os redatores daquela Agência estão revoltados com a atitude do chefe do Executivo, que insiste em preterir os profissionais da imprensa, por assistentes do sexo feminino, em suas viagens. Informam, ainda, que depois de cada viagem, o sr. Carvalho Janotti reclama a ausência de notícias nos jornais da capital e do interior.

6 A candidatura do jovem bacharel em Direito, André Laigé, para vice-prefeito continua em plano de grande ascendência. Diversos Centros pró-Melhoramentos de vários bairros, já se definiram pelo nome do jovem candidato a vice-prefeito por Niterói.

7 Quarta-feira (amanhã) é a decisão do caso Kezen-Janotti. O sr. Macário Picanço garantiu ao DC que Kezen assumirá o govêrno do Estado. E comentou: "— Disseram que Celso fêz um govêrno horrível. Esperem só o de Janotti..."

Inquérito para apurar 'despejo' de mendigos

NITERÓI (Sucursal) — Cumprindo recomendação do governador do Estado do Rio, o secretário de Segurança Pública, sr. José de Abreu Campanário, determinou a abertura de inquérito urgente e rigoroso para apurar as denúncias segundo as quais a polícia carioca estaria deportando mendingos para diversas cidades fluminenses. O inquérito já se encontra em andamento.

As barreiras fiscais do Estado do Rio continuam com ordem do governador para deter tôdas as viaturas do Estado da Guanabara que trafegarem em território fluminense sem a devida autorização.

O secretário José de Abreu Campanário pretende se entender com o chefe de polícia carioca, sr. Newton Marques Cruz, no sentido de serem ouvidos, no inquérito, os componentes das viaturas de números de ordem 6-80 e 6-77, da GB, que teriam trafegado pelo Estado do Rio entre os dias 27 e 28 de agôsto. Êsses veículos, naquelas datas, teriam conduzido mendigos cariocas para abandoná-los em municípios fluminenses.

P. DEPUTADO FEDERAL
CARLOS JANUZZI

PARA SENADOR
Celso Peçanha

GOVÊRNO HUMANO
E PROGRESSISTA

STF julga hoje disputa pelo govêrno do Estado

NITERÓI — O Supremo Tribunal Federal deverá julgar, hoje, os embargos declaratórios impetrados pelos srs. José de Carvalho Janoti e José Kézen sôbre à decisão do acôrdo referente ao problema da vice-governadoria do Estado. A ação foi movida porque os dois interessados não entenderam a decisão judicial.

Além do embargo declaratório, o STF deverá julgar o embargo infringente impetrado pelo sr. José Kézen, cujo objetivo é anular a decisão anterior, que considerou inconstitucional a sua investidura no cargo de vice-governador.

PARA VICE-GOVERNADOR
ATHANAGILDO FERRAZ

SERVIÇOS DE TRANSPORTES DA BAÍA DA GUANABARA
DEPARTAMENTO DE ADMINISTRAÇÃO
Concorrência Pública n.º 1-62

1 — Chamo a atenção dos srs. interessados para a publicação, no Diário Oficial do Estado do Rio de Janeiro e Estado da Guanabara, nos dias 30 e 31 de agôsto e 1º de setembro, do Edital da Concorrência em epígrafe para a venda de ferro velho.

2 — As propostas serão abertas às 14,00 horas do dia 6 de setembro, na Divisão de Suprimentos, na Praça Quinze de Novembro, 21, Rio de Janeiro.

(OSWALDO FELIPE JOSÉ CURY)
Chefe da Divisão de Suprimentos

"DC" NOS CLUBES

R. MELLO

Oliveiras escolheu Rosinéa para ser "Senhorita Modêlo"

O «Oliveiras Atlético Clube» viveu, domingo, a terceira apresentação do certame, que tem a promoção do DIARIO CARIOCA e das Casas Neno, «Senhorita Modêlo»-62. Grande número de pessoas compareceu à festa de graça e beleza, em que Confecções Vilela mostrou, mais uma vêz, os seus lindos modelos em graciosas senhoritas do Departamento Feminino, daquela Associação, aspirantes ao título.

Do certame, anotamos:

1 Dez moças estiveram em disputa ao título de "Senhorita Modêlo" para defender as côres do Oliveiras Atlético Clube, no final da promoção.

2 Mário Bagueira foi o "mestre de cerimônias" na apresentação do desfile.

3 As candidatas desfilaram na seguinte ordem: Rosinéa Menezes, Vera Lúcia, Mariana Conceição, Marília Marques da Silva, Maria José Marques, Márcia Maria, Regina Maria Teixeira, Fani Alves da Silva, Nair Marques, e Ismênia Sampaio Querez.

4 A Comissão de Júri ficou assim constituída: Bráulio Ramos (diretor das Casas Neno) Ismael Vilela (proprietário das Confecções Vilela), jornalista Lídio Duarte, srta. Vilma Tavares (Sinhàzinha da S.M.I.B.) e o responsável por esta coluna.

5 Foram escolhidas três finalistas: Rosinéa Menezes, Vera Lúcia e Marília Marques da Silva. Finalmente, o júri se decidiu pela srta. Rosinéa, que irá representar o Oliveiras Atlético Clube no epílogo desta promoção.

6 As srtas. Sueli Tavares e Elisabete Lima Dutra, respectivamente, representantes do Vila Lage e do Fluminense compareceram, prestigiando a nova concorrente.

7 Digno de registro foi o espírito de esportividade, reinante entre as candidatas, ao cumprimentar a vencedora.

8 Causou sucesso o modelo, em três peças, de cor verde com blusa rosa, apresentado pela vencedora uma grande criação de Confecções Vilela.

9 O vereador Flávio Palmier aproveitando, como sempre, para fazer sua propaganda, nos entremeios dos acordes de Conjunto de Francavilla.

SEPETIBA COMEMOROU ANIVERSÁRIO

O "Sepetiba Futebol Clube", comemorou, com um coquetel a passagem do seu 20.º ano de fundação, no qual compareceram representantes dos diversos clubes da nossa Capital, além de jornalistas, prestigiando a tradicional agremiação da Rua Visconde de Sepetiba. Entre os presentes anotamos: jornalista Marlet Mirian; Ari Kellen, representante do Grupo de Regatas Gragoatá; Nissi Tavares, representante do Niteroiense; Euclides da Rocha Tristão, presidente do Oliveiras Atlético Clube e Aldálo Oberlander, representante da Ala dos Veteranos do Canto do Rio. A nota de realce foi a presença das senhoritas, Marli de Sousa Santiago, Marina das Graças Amaral, Ana Rogério de Sousa e Eloísa Alves Batista.

Os nossos parabens ao presidente Milton Bruno e a todo o quadro social do Sepetiba Futebol Clube.

O casal Oscar Giminês (êle presidente do Gragoatá) na festa de aniversário do programa de Sílvio Mendonça, na Casa das Beiras, no Estado da Guanabara

INSTITUTO DE APOSENTADORIA E PENSÕES DOS INDUSTRIÁRIOS
DELEGACIA NO ESTADO DO RIO DE JANEIRO
AVISO ÀS EMPRÊSAS
PARCELAMENTO DE DÉBITO CONCEDIDO PELO DECRETO N.º 1.280, DE 25-6-62

Encarecemos a atenção das emprêsas contribuintes do IAPI para o fato de que, nos têrmos do decreto supramencionado, ùnicamente são susceptíveis de parcelamento as dívidas, ajuizadas ou não, de competências até MAIO DE 1962, inclusive, estando, pois, em face do citado Decreto n.º 1.280/62, eliminada qualquer possibilidade de serem compreendidos, no parcelamento, quaisquer dívidas de contribuições da competência JUNHO DE 1962 em diante, sendo condição essencial para o acôrdo de parcelamento que as emprêsas tenham regularizado os pagamentos vincendos.

Niterói, 30 de agôsto de 1962.
a.) JOSÉ MARIA MEDEIROS DE FRANÇA
Delegado

SERVIÇOS DE TRANSPORTES DA BAÍA DA GUANABARA
DEPARTAMENTO DE ADMINISTRAÇÃO
ESCLARECIMENTO À PRAÇA

Por ordem do Sr. Superintendente, comunica-se aos Srs. interessados que quaisquer esclarecimentos sôbre aquisição e especificações de materiais poderão ser obtidos na Divisão de Suprimentos, na Praça Quinze de Novembro, 21, de 11,00 às 17,30 horas.

(OSWALDO FELIPE JOSÉ CURY)
Chefe da Divisão de Suprimentos

CARTAZ

TEATROS

DO RIO (45-9051) — "Pigmaleoa", diàriamente, às 21 horas, quintas e domingos, às 16 horas. Sábados, às 20 e 22,15 horas.

SANTA ROSA (47-8641) — "Tôda Donzela Tem um Pai Que é Uma Fera" às 21 horas. Vesperais, às quintas e domingos, às 16,30 horas.

NACIONAL DE COMEDIA (22-0367) — "O Pagador de Promessas", às 21 horas. Vesperais, às quintas e domingos, às 16 horas.

GINASTICO (42-4521) — "Tiro e Queda" às 21 horas. Vesperais quintas às 16 horas. Aos domingos, às 18 horas.

RIVAL (22-2271) — "Você Pode Ser o Pai", às 21 horas. Vesperais, quintas e domingos, às 16 horas. Sábados, às 20 e 22 horas.

COPACABANA (57-1818) — "Armadilha Para um Homem só", às 21 horas. Vesperais, às quintas e domingos, às 16 horas.

JARDEL (27-5712) — "Bom Mesmo é Ziriguidum" às 20,20 e 22,20 horas. Vesperais às quintas e domingos, às 16 horas.

JOVEM (26-3126) — "Chapéu de Sêbo", de quartas a domingos, às 21 horas.

MESBLA (42-4880) — "Período de Ajustamento", às 21 horas. Vesperais, às quintas e domingos, às 16 horas.

BOLSO (27-3122) — "General de Pijama" às 21,15 horas. Sábados às 16 horas. Domingo, às 14,45 horas.

DULCINA (32-5817) — "A Cegonha se Diverte", às 21 horas. Vesperais, às quintas e domingos, às 16 horas.

CINEMAS
LANÇAMENTOS

SAO LUIS — "Paris Vive à Noite". (Proibido até 14 anos) com Paul Newman.

PALACIO — "Os Soldados da Rainha" (Censura livre) com Raymond Massey.

BRUNI (Flamengo) — "Apartamento Indiscreto".

METRO PASSEIO, METRO COPACABANA e METRO TIJUCA — "Os 4 Cavaleiros do Apocalipse" (Proibido até 10 anos) com Glen Ford, Charles Boyer, Paul Lukas e Paul Henreid.

OPERA — "El Cid". (Censura livre) com Charlton Heston e Sophia Loren.

GUANABARA — "Feira de Ilusões" e "Treze Cadeiras".

VITORIA — "Os Apavorados". (Censura livre) com Oscarito e Vagareza.

BRASILIA — "A Espada Mágica".

REX — "Festival". (Um filme por dia).

CINEAC — "O Vale do Nudismo". (Proibido até 18 anos).

IMPERIO — "O Pagador de Promessas". (Proibido até 18 anos) com Leonardo Villar.

COPACABANA — "Amanhã Sorrirei Outra Vez". (Proibido até 14 anos) com Virgínia McKena.

PAX — "Os 4 Cavaleiros do Apocalipse" (Proibido até 10 anos) com Glen Ford. Charles Boyer, Paul Lukas e Paul Henreid.

ART PALACIO (Copacabana) — "A Felicidade Está em Nós". (Censura livre) com Hideko Takemine.

CARIOCA — "Paris Vive à Noite". (Proibido até 14 anos) com Joanne Woodward.

PLAZA, ASTORIA, OLINDA e MASCOTE — "Os Três Mosqueteiros". (Censura livre) com Bernard Woringer.

ALVORADA — "Uma Vida em Pecado".

RIAN — "O Pagador de Promessas". (Proibido até 18 anos) com Leonardo Villar.

RICAMAR — "Os 4 Cavaleiros do Apocalipse" (Proibido até 10 anos) com Glen Ford, Paul Henreid, Charles Boyer e Paul Lukas.

PALACIO (Higienópolis) — "Os 4 Cavaleiros do Apocalipse" (Proibido até 10 anos) com Glen Ford, Paul Heireid, Charles Boyer e Paul Lukas.

CARUSO — "O Homem de Duas Cabeças". (Censura livre) com Dane Kaye.

TIJUCA — "O Pagador de Promessas". (Proibido até 18 anos) com Leonardo Villar.

MELLO (Bonsucesso) — "A Garra de Aço" e "Aí Vem a Alegria".

ODEON — "Festival". (Um filme por dia).

MELLO (Penha) — "O Amor Tudo Vence".

GUARACI — "A Galinha dos Ovos de Ouro". (Censura livre) com Lou e Costello.

ROXY — "Os Soldados da Rainha" (Censura livre) com Raymond Massey.

PIRAJA — "Branca de Neve e os Três Patetas" e "Aí Vem a Alegria".

ART PALACIO (Tijuca) — "Os Sete Pecados Capitais". (Proibido até 18 anos) com Marina Vlady.

POLITEAMA — "Estigma da Crueldade" e "O Golpe".

AZTECA — "Os 7 Pecados Capitais". (Proibido até 18 anos) com Marina Vlady.

PRESIDENTE — "O Malabarista" e "Os Dois Ladrões".

IMPERATOR — "Pedro e Paulo". (Censura livre) com Jardel Filho.

MARAJÓ (Jacarepaguá) — "Contra a Lei". (Proibido até 18 anos).

SAO BENTO (Niterói) — Os 4 Cavaleiros do Apocalipse". (Proibido até 10 anos) com Glenn Ford.

FLORIANO — "O Pagador de Promessas". (Proibido até 18 anos) com Leonardo Villar.

SANTA CECILIA — "A Galinha dos Ovos de Ouro". (Censura livre) com Lou e Costello.

BRUNI (Copacabana) — "A Tôrre de Tóquio".

MADRID — "Amanhã Sorrirei Outra Vez". (Proibido até 14 anos) com Virginia Mc Kena.

MONTE CASTELO — "O Pagador de Promessas". (Proibido até 18 anos) com Leonardo Villar.

MIRAMAR — "Paris Vive à Noite". (Proibido até 14 anos) com Paul Newman.

MARACANA — "Tentação Diabólica" e "O Espetáculo Continua".

KELLY — "Os Três Mosqueteiros". (Censura livre) com Bernard Woringer.

NACIONAL — "A Galinha dos Ovos de Ouro". (Censura livre) com Lou e Costello.

FLORIDA — "Os Três Mosqueteiros". (Censura livre) com Bernard Woringer.

BOTAFOGO — "O Pagador de Promessas". (Proibido até 14 anos) com Leonardo Villar.

MADUREIRA — "Os Apavorados". (Censura livre) com Oscarito e Vagareza.

LEBLON —

AMERICA — "Os Soldados da Rainha" (Censura livre) com Raymond Massey.

ART PALACIO (Meier) — "Os 7 Pecados Capitais". (Proibido até 18 anos) com Marina Vlady.

SANTA HELENA — "O Covil da Morte".

* Valdemiro foi um «estouro» na direção de Argonaço.
* Jóqueis amadores fundaram uma Associação.
* Prêmios na Gávea serão aumentados em outubro.

Pelo Miolo da Raia
Oscar Vareda

Antes de mais nada: Valdemiro de Andrade foi um estouro! Um estouro na direção de ARGONAÇO. Um senhor jóquei exibindo categoria de consagrar qualquer um. Percurso perfeito e um final de arrepiar o mais tranqüilo dos brasileiros.

Correu ARGONAÇO sempre quieto. Inicialmente em quarto, sempre por dentro aproveitando tudo. Deixou passar GURANGO, no final da grande curva, mostrando a tranqüilidade de percurso dos mestres.

Traçou um plano de atropelada na reta. Assim na base dos 400 metros derradeiros. Ficou ali atrás do FUJI-YAMA como se aceitasse um caixote perigoso e, no momento exato, então baixou no dorso do cavalinho gaúcho e mandou brasa.

Deve ter pensado pelas reservas que trazia seu pilotado, ligado na luta dos acontecimentos, que poderia passar de viagem, mas o negócio acabou bem difícil diante da reação de GURANGO.

Êste foi também grande e sòmente deixou o outro engolir o bife lá no último pulinho. E aí, nos últimos metros, Valdemiro de Andrade completou com uma moldura de energia o trabalho maravilhoso do seu quadro pintado no percurso na base da passagem tranqüila.

Um final que valeu a entrada e consagrou mais uma vez um veterano das rédeas. Foram poucas as palmas que recebeu. O público deveria saber pagar com mais entusiasmo o grande espetáculo que recebeu de presente.

Não esquecer em tudo isto o trabalho do treinador Justiniano Mesquita. ARGONAÇO, quando aqui chegou e começou a disputar seus pareozinhos, jamais deu pinta que pudesse subir a escada clássica e alcançar um triunfo tão consagrador, justamente numa das provas de importância como êste G. P. "Oswaldo Aranha".

Valeu assim o dedo da velha raposa das pistas, o nosso bom Mesquita. Com paciência, sem muito alarde, foi levando no colo seu pupilo até a consagração do último domingo. Um cartão de visitas que vale o diabo êste do professor.

Foi fundada a Associação Carioca de Gentlemen Riders, destinada a incrementar disputas na Gávea e em outros hipódromos de páreos destinados aos jóqueis amadores. Coquetel no Salão das Rosas, no último domingo, marcou o início da nova Associação.

Eis a diretoria: presidente de honra, Francisco Eduardo de Paula Machado; presidente efetivo, general Eloi Menezes; Comissão Técnica, Juana Muniz Aragão, Luís Marcelo Pereira e Horácio de Carvalho Neto; Comissão de Divulgação, Pio de los Casares, Jorge Costa Neves e César Faria.

As primeiras providências já foram tomadas. Assim é que uma tabela de distâncias, para as próximas competições nesta temporada, já foi elaborada e entregue ao JCB para aprovação.

Êles pretendem promover pelo menos um páreo de amadores por mês. Podemos adiantar que no próximo dia 20 teremos uma carreira em 1.300 metros dentro do esquema apresentado.

Desejamos assim pleno êxito à nova Associação, onde contamos com bons amigos. E justamente por isto, estamos à vontade para discordar da sua denominação. Êste negócio de "Gentlemen Riders" já snob que tá danado. O resto muito bem.

NA BASE DO PARTICULAR: — Manuel Silva revelou que não pretende encaminhar nenhum ofício à Comissão de Corridas pedindo revisão da sua suspensão, mesmo sabendo que a autópsia de Ully revelou que êle morreu vítima do colapso. — "Não pretendo 'reclamar nada'" — revelou o sanfoneiro.

Também José Portilho, consultado a respeito, afirmou: — "Eu não vou pedir revisão do meu caso à Comissão de Corridas. Se o Beguinho o fizer, aí sim, vou na onda".

Podem gastar por conta. A partir de outubro próximo as dotações de páreos corridos para animais de 4, 5 e 6 anos, no Hipódromo da Gávea, serão aumentadas. O Conselho Técnico já aprovou.

Sindicato dos Trabalhadores nas Indústrias de Vidros, Espelhos, Cerâmica de Louça e Porcelana do Estado da Guanabara

SECRETARIA: AV. PRESIDENTE VARGAS, 1363 — 8.º

ASSEMBLÉIA GERAL EXTRAORDINÁRIA DO GRUPO PROFISSIONAL DE CERÂMICA DE LOUÇA E PORCELANA — EMPREGADOS DA PORCELANA RIO BRANCO S/A.

EDITAL DE CONVOCAÇÃO

Pelo presente edital, ficam convocados todos os empregados da PORCELANA RIO BRANCO S/A participantes do grupo profissional de Cerâmica de Louça e Porcelana para reunirem-se em Assembléia Geral Extraordinária no dia 6 de setembro de 1962, às 17 horas em primeira convocação e às 18 horas em segunda convocação, que será realizada na sede do Sindicato dos Trabalhadores, à Avenida Nossa Senhora da Penha, 365, Estação da Penha, para tratar da seguinte ORDEM DO DIA:

a) leitura do expediente;
b) conhecer a situação dos entendimentos da Comissão de Salários com a Empregadora;
c) discutir a proposta formulada pela Empregadora;
d) autorizar a diretoria do Sindicato instaurar dissídio coletivo do trabalho para aumento salarial.

Rio de Janeiro, 30 de agôsto de 1962.

ANADIR PIRES DE ALMEIDA
Presidente do Sindicato

Emprêsa de Transportes Comércio e Indústria Caramuru S. A.

ASSEMBLÉIA GERAL EXTRAORDINÁRIA

1.ª Convocação

De ordem do sr. Presidente desta Sociedade, convidamos os Senhores Acionistas a se reunirem em Assembléia Geral Extraordinária, em sua sede, na Rua do Bonfim n. 309, às 16 horas do dia 11 do corrente mês, para deliberarem sôbre a Proposta da DIRETORIA, referente à seguinte ordem do dia:

a) Transferência da sede (Matriz) da Sociedade, para a cidade de Belo Horizonte, capital do Estado de Minas Gerais, e alteração estatutária correspondente;

b) Assuntos Gerais.

De conformidade com os Estatutos e a Lei, os senhores Acionistas depositarão com uma antecedência de três dias, na Caixa da Sociedade, as suas ações.

Rio de Janeiro, 1º de setembro de 1962

Wilson Chagas — Diretor-Gerente

Jóqueis punidos ontem pela C. C.

A Comissão de Corridas do Jóquei Clube Brasileiro esteve reunida na tarde de ontem para julgar as três últimas reuniões disputadas na Gávea. — Entre outras deliberações, resolveu punir alguns jóqueis por prejuízos causados aos competidores.

RESOLUÇÕES

Eis as deliberações tomadas ontem pela C. C.:

a) — Notificar os treinadores dos animais Nesplel e Cami [illegible] e Gorgonzo, (segunda vez) vindicados;

b) — Proibir de correr o cavalo Vingo, [illegible];

c) — Chamar a atenção do treinador do cavalo Scoubalou (balda);

d) — Suspender, por infração do artigo 162 do Código de Corridas (prejudicar os competidores), os seguintes profissionais:

Orlando Bastos (Don Castilhos) até o dia 1 de outubro próximo e Reinaldo de Freitas Filho (Logo) até o dia 20 do mês em curso; (Estas punições só entrarão em vigor a partir do dia 8 do corrente);

e) — Estender, por infração do artigo 162 do Código de Corridas (prejudicar os competidores), a suspensão imposta ao jóquei José Alves da Silva (Nesplel), até o dia 11 de outubro de 1962;

f) — Multar, por infração do artigo 165, do Código de Corridas (desvio de linha) os seguintes profissionais:

Francisco Esteves (Intrujo) e Paulo Lima (Estelo) em Cr$ 1.500,00;

g) — Multar, por infração da alínea C, do artigo 34 do Código de Corridas, (inobservância de horário, o jóquei Edinio Faria (Tenace), em Cr$ 1.000,00;

h) — Multar, por infração da alínea C do artigo 35 do Código de Corridas (não apresentar a blusa com que devia correr seu pensionista), o treinador Valdemar Altianesi (Valparaíso), em Cr$ 1.000,00;

i) — Deixar de punir o aprendiz Francisco Pereira Filho (Fineiy) e o jóquei Antônio Ricardo (Pataiou), por infração do artigo 165, do Código de Corridas (desvio de linha) o primeiro por ter sido a sua montada acometida de hemorragia e o segundo por considerar espontâneo o movimento do potro que pilotava;

j) — Aceitar as explicações dadas pelo jóquei Albênzio Barroso (Candeur) e em conseqüência deixar de puni-lo, por infração do artigo 162 (prejudicar os competidores);

k) — Advertir o cavalariço José Albergino Venceslau (mat. 51) pela falta cometida no "Restaurante";

l) — Ordenar o pagamento dos prêmios das corridas dos dias 23, 25 e 26 do corrente mês.

PROFESSÔRES COM CHAPA ÚNICA: SINDICATO

NITERÓI — É a seguinte a composição da chapa única que concorrerá à eleição da nova diretoria do Sindicato dos Professôres de Niterói e São Gonçalo: José Guida Dantas, presidente; Luís Carlos da Silva Leme, vice; Léa Rodrigues, secretário-geral; Vonildo Artur Bicudo, 1.º secretário; José Maria Nogueira Diniz e José Rosele Quintanilha, tesoureiro, Bolivar Vieira Batista, bibliotecário.

CINCO JOGADORES CITADOS NAS SÚMULAS

As súmulas dos árbitros da última rodada do campeonato carioca de futebol apresentaram nada menos de cinco jogadores citados por agressão ao adversário, cujos processos deverão ser apreciados pelo Tribunal de Justiça da FCF na reunião de sexta-feira próxima. Os jogadores Altair, do Fluminense e Leônidas, do América tiveram seus nomes apontados por atitudes inconvenientes e desrespeito ao árbitro da partida. O América foi também citado por atraso de jôgo. A lista dos agressores está assim constituída: Jader, Raimundo (do Canto do Rio), Russo (do Campo Grande), Itamar (do Madureira) e Bandolim (da Portuguêsa).

Althéa trabalhou agradando para o GP 'Aguiar Moreira'

Inscrições da semana na Gávea

A secretaria da Comissão de Corridas recebeu na manhã de ontem as seguintes inscrições para as corridas de sábado e domingo próximos na Gávea.

SÁBADO

1 — (GRAMA) — 1.300 — Cr$ 300.000,00 — Siam 56, Pinheiral 56, Pierrot Sonhador 56, Physalis 56, Poeirim 56, Bôca de Leão 56, Caro Nome 56, White Spot 56 e Forget me not 56.

2 — (GRAMA) — 1.400 — Cr$ 110.000,00 — Ranjeri 58, Bob's 54, Muscari 58, Olimpo 52, Tristonho 58, Endiablé 56, Rápido 5 , Grão Califa 56, Grogojó 58, Hurlingham 58, Hontem 56.

3 — 1.600 — 150.000,00 — Organza 53, Orangine 53, Kilpar 53, Minha Morena 53, Gala 53, Bartok 57, Roseclair 53, Remember-Me 53 e Heure-Grise 53.

— 1.500 — Cr$ 110.000,00 — Farnc 48, Ranai 50, Olibrius 54, Kilarney 50, Armendariz 50, Estilhaço 50, Zil 50, Exchange 56 e Luar do Sertão 50.

5 — 1.400 — Cr$ 200.000,00 — Satchmo 56, Curaçau 56, Cecéu 56, Snowbird 56, Pandoro 56, Cafuso 56, Tony 56, All-the-way 56, Homel 56 e Grill Room 56.

6 — 1.200 — Cr$ 130.000,00 — Quiet Boy 50, Shia 58, Ali Babá 54, Gloucester 54, Larápio 50, Good Year 50, Good Fellow 54 e Agripina Augusta 52.

7 — 1.300 — Cr$ 130.000,00 — Bellamour 54, Rumboso 58, Acará 60, Elequediz 58, Dark Emperor 54, Nectar Dourado 58, Garoró 54, Urdi 58, Arguapo 54, Barco 54, Negrucho 58, Gabardo 54, Lord Whisky 54, Kamakura 54 e Lonely 56.

8 — 1.200 — Cr$ — 130.000,00 — Nesplel 58, Nesper 58, Alifatti 58, Kilu 58, Marco Polo 58, Nibor 58, Tabanegro 58, Querelleur 58, Elétrico 58, Tajarin 58, Garôto da Vila 58, Rio Tejo 58, Shift 58, Desertilo 58 e Belo Bom 58.

DOMINGO

1 — 1.300 — Cr$ 200.000,00 — Foiceira 56, Candeur 56, Comédia 56, Lady Corruíra 56, Zécora 56, Cláusula 56, Intime Amie 56 e Polinga 56. 444

2 — 1.000 — Cr$ 130.000,00 — Caveira 58, Babucha 58, Juvita 58, Zila 58, Golea 58, Onzenária 58, Quinette 58, Pomira 58, Gold Lorena 58, Aristocracia 58.

3 — 1.400 — Cr$ 11.000,00 — Divinum 56, Lingote 52, Pecado 58, Phoebus 56, Don Metralha 56, Moquetin 56, Xexéu 58, Búfalo Bill 56.

4 — 1.400 — 130.000,00 — Otra Más 54, La Candura 54, Espadhola 58, Dauphine Gastal 58, Red Star 58, Violenta 58, Bacare 58, Russinha 54, Meridiana 58, Quelucia 58 e Opolair 58.

5 — GRANDE PRÊMIO MARCIANO DE AGUIAR MOREIRA — 2.400 — Cr$ 700.000,00 — Althéa 61, Karachi 59, Violon Celeste 59, Olhada 59, Zoada 61 e Intruja 61.

6 — 1.000 — Cr$ 130.000,00 — Morro Agudo 58, Good Bye 58, Geremon 58, Bisnuno 58, Já Vem 58, Zé Preguiça 58, Negem 58, Don Alex 58, Es não és 58, Lo Schiavo 58, Queenstown 58, Bafafá 58, Malhado 58, Faro 58, Coroi 58, Archimedes 58 e Linguado 58.

7 — 1.600 — Cr$ 150.000,00 — Guejary 53, Lord Espadarte 53, Xamete 53, Cambará 53, Musio 53, Prenúncio 53, Cambolin 53, Amilcar's Dilemma 53, Bronx 59 e Anavion 53.

8 — 1.400 — Cr$ 130.000,00 — Lord Gin 58, Flezelin 58, Arabesco 58, Don Karadaglan 58, Lambão 58, Garay 58, El Rei 54, Jaboróca 58, Agalari 58, Relâmpago 58, Aconcágua 58, Quickestep 58, Extend 58, Bauru 56 e Don Castilhos.

OS 3.º E 4.º PÁREOS DA CORRIDA DE SÁBADO, ESTÃO PROGRAMADOS PARA A PISTA DE GRAMA.

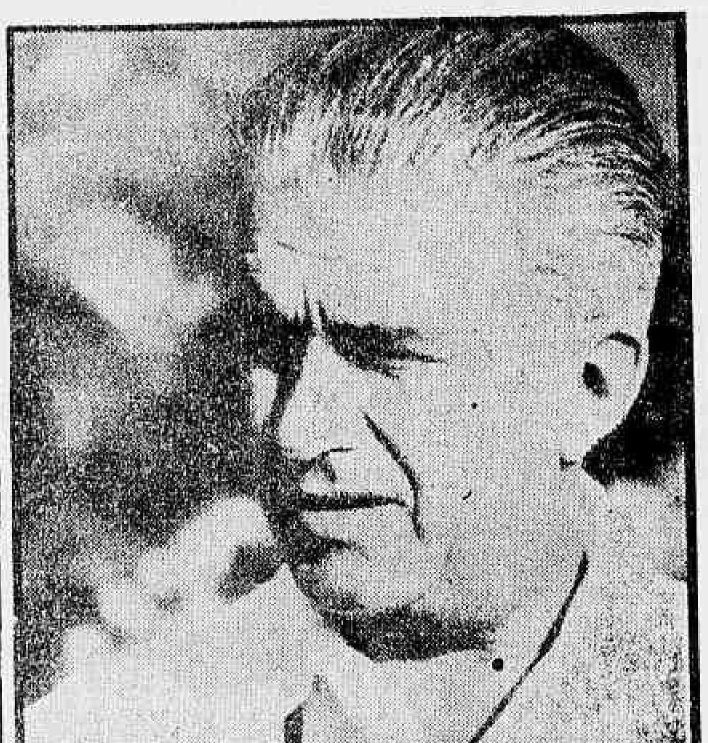

CAPRICHOU — Ernani de Freitas que vem preparando com muito capricho sua pupila ALTHEA, para atuar no clássico do próximo domingo

A égua ALTHEA estêve em ação na manhã de sábado último em preparativos para correr o G.P. "Aguiar Moreira", carreira principal desta semana no Hipódromo da Gávea.

A defensora do Stud Paula Machado tendo Marchant no dorso passou a distância de 2.400 metros na areia leve em 158" com um arremate dos melhores.

EXERCÍCIOS

Eis a seleção dos trabalhos anotados, pela reportagem, nos últimos matinais da Gávea:

CARTAGO, M. Silva — 1600 em 104"4/5.
OLHADA, O. Machado — 2040
EMIR, W. Meireles — 1400 em .. em 93"2/5.
SATCHMO, A. Ricardo — 1400 em 91".
OLD LADY, C. Morgado — 1600 em 110".
GUERRILHEIRO, S. Mamede — 1400 em 93"2/5.
BACULO, O. Machado — 1900 .. em 123"3/5.
LUCKY LUCIANO, O. Moura — 1400 em 90".
SADU, A. Ricardo — 1600 em 105"3/5.
AIX, J. Julião — 1600 em 105"3/5.
RED ORION, J. Portilho — 1400 em 90".
OTILIA, P. Fernandes — 1600 em 105".
DOIDINHO, A. Barroso — 1400 em 95"2/5.
AHMAN, C. Morgado — 1600 .. em 106".
DARK ORIENT, J. G. Silva — 1400 em 89"2/5.
LA MISSION, J. Baffica — 1400 em 93".
CLARINETE, L. Acuña — 1200 em 77"2/5.
ONDULA, J. Portilho — 1600 .. em 109".
CISNE, J. Portilho — 1600 .... em 107".
BOM TOM, I. Oliveira — 1000 em 64"2/5.
ROSECLAIR, J. G. Silva — 1600 em 103.
ATRAMO, J. Marchant — 1600 em 113".
GENIO, P. Labre — 1300 em 84".
ZÉO, O. Machado — 2040 em .. em 135"2/5.
GALBION, A. Barroso — 1300 em 87".
TARMA, S. Cruz — 1500 em .. 102"2/5.
LADY CORRUÍRA, J. Lopes — 1300 em 88".
ZOADA, A. Santos — 2040 .... em 132".
ALWAYS, J. Julião — 1000 .... em 65".
FESTIVO, I. Souza — 1000 em 66"2/5.
AGALARI, J. G. Silva — 1400 em 93".
ÍDOLO DE MADRID, O. Machado — 1400 em 94".
ELEQUEDIZ, A. Ricardo — 1600 em 105".
AGRIPINA AUGUSTA, A. Santos — 1000 em 64"2/5.
ICO, F. Conceição — 1600 em 102"2/5.
KILLARNEY, F. Pereira Fº — 1500 em 100".
GALAXIA, O. Moura — 1300 em 89"2/5.
OLIBRIUS, I. Oliveira — 1000 .. em 66".
TAMBEM, J. Baffica — 1000 .. em 63".
GROGOJÓ, A. Oliveira — 1400 em 94".
CARO NOME, P. Lima — 1300 em 80".
ALTHÉA, J. Marchant — 2400 .. em 136".
MIRALUA, L. Carvalho — 1300 em 80"2/5.
BOM JARDIM, J. Julião — 1600 em 103"3/4
RELAMPAGO, P. Fernandes — 1400 em 91"2/5.
PORRESTAL, J. Negrello — 1600 em 102".
ARGUAPO, P. Fernandes — 1600 em 123".
HURLINGHAM, A. Oliveira — 1300 em 85".

Livro de Ocorrências: anotações da semana

Sôbre as três últimas reuniões disputadas no Hipódromo da Gávea, jóqueis e treinadores procuraram o Livro de Ocorrências para o registro de várias queixas.

Animais que não confirmaram exibições e prejuízos causados entre jóqueis no percurso, constam das queixas anotadas.

RELAÇÃO

Eis a relação das queixas no livro de ocorrências sôbre as reuniões de quinta-feira, sábado e domingo passado:

Reunião realizada em 30 de agôsto de 1962 (quinta-feira).

2.º Páreo — A. M. Caminha (La Guarânia) declarou que, na partida, sua montada, se assustando com o aparelho de largada, correu para fora, embora fôsse prontamente corrigida. O. Machado (Rose Rouge) declarou que, na partida, La Guarânia (A. Caminha) saiu correndo para fora, obrigando-o a suspender sua montada, adiantou que sua conduzida, por ser a primeira vez que corria à noite, espantava-se com as luzes.

3.º Páreo — J. Vieira (Expulsor) declarou que, nos 1.000 metros, as competidoras Zoninga (A. Leite) e Agripina (O. Ricardo) foram para dentro obrigando-o a recolher de golpe, tendo quase rodado no lance, em virtude do seu selim ter ido parar no pescoço de sua montada, tendo por êsse motivo aberto muito no final da carreira.

4.º Páreo — A. V. Neves (tratador de Fineiy) declarou que, sua pensionista, sofreu hemorragia durante a carreira, conforme atesta o Serviço de Veterinária.

7.º Páreo — L. Acuña (Mar Vermelho) declarou que, na partida, seu conduzido, se assustando com o aparelho de largada, atrasou-se bastante. A. Portilho (Sem Rival) declarou que, na partida, sua montada foi prejudicada por Laragonêz (J. Martins que foi de golpe para dentro, chocando-se com a sua conduzida.

Reunião realizada em 1.º de setembro de 1962 (Sábado).

2.º Páreo — A. Corrêa (tratador de Abrideira) declarou que sua pensionista não correu o esperado, pois havendo se exercitado bem em 92" fácil para os 1.400 metros, com o seu cavalariço e aprontado com J. Marchant os 600 metros em 37", também em ótimas condições, devia correr melhor que correu, achando assim que devido ao estado da raia, que se encontrava muito pesada.

Reunião realizada em 2 de setembro de 1962 (Domingo).

1.º Páreo — F. Conceição (Garay) declarou que, nos 800 metros, J. Negrello (Sunstar) correu para dentro, apertando-o na cêrca, tendo quase rodado no lance. J. Negrello (Sunstar) declarou que, nos 800 metros, foi violentamente fechado por Don Castilhos (O. Bastos), que foi para dentro. O. Bastos (Don Castilhos) declarou que, nos 800 metros, ao tirar luz sôbre Sunstar (J. Negrello) foi para dentro por ser seu conduzido manco dos joelhos, achando que não prejudicou êsse adversário.

2.º Páreo — J. Ramos (Aristocracia) declarou que, a 50 metros da partida, Candeur (A. Barroso) foi para dentro, formando um funil com (Cláusula (F. Maia), obrigando-o a recolher, daí atrasar-se. L. Lins (Papilon declarou que, na cabeça da curva, F. Maia (Cláusula) saiu correndo para fora, prejudicando-o bastante. A. Barroso (Candeur) declarou que, nos 800 metros, sua montada ao levar areia no focinho, "abriu", achando que foi pelo fato de ser estreante. J. Negrello (Zécora) declarou que, no meio da Variante, A. Barroso (Candeur) ao passar por sua montada, foi logo para dentro, obrigando-o a recolher. F. Maia (Cláusula) declarou que, na partida, A. Barroso (Candeur) levou Aristocracia (J. Ramos) para cima de sua montada, e que nada pôde fazer para ampará-los.

3.º Páreo — J. Baffica (Harmonieuse) declarou que, na partida, sua montada ficou com a bôca prêsa nas cintas, daí seu atraso inicial.

4.º Páreo — D. Moreira (Comancheira) declarou que, nos 400 metros finais, sua montada não prejudicou sua competidora, pois passou sem molestá-la.

5.º Páreo — J. Baffica (Naninha) declarou que, nos 700 metros, Organza (O. Machado) foi de golpe para dentro, obrigando-o a recolher. F. Pereira Filho (Heure Grise) declarou que sua montada, por estar desferrada, desgarrava durante o percurso. H. Cunha (Bluebell) declarou que, nos 1.100 metros, foi prejudicado por várias competidoras e que, na entrada da reta, quando a lançou por fora ela se atirou para dentro. J. Vieira (Minha Morena) declarou que sua montada não correspondeu ao esperado, devido talvez, ao fato de ter corrido desferrada.

6a.-feira na Gávea

1º Páreo — às 13,10 horas — 1.000 metros (Brício Filho) — (Prova Esp. Leilão) — Cr$ 220.000,00.

Ks

1—1 Datcha, A. Ricardo 55
2—2 Peônia Robin, R. Penido 55
" Blue Gardenia, A. Barroso 51
3—3 Varinia, F. Maia 55
4 Cutuca, A. Azevedo 51
4—5 Hafsah, H. Cunha 51
6 Gralha, P. Lima 51

2º Páreo — às 13,35 horas — 1.400 metros — Cr$ 110.000,00.

Ks

1—1 Apova, B. Santos 58
2 Lorette, M. Henrique 54
3—3 Gata Azul, F. Pereira Fº 56
4 Mirabua, L. Carvalho 58
5 Cigarrista, A. M. Caminha 54
3—6 Peggy, J. Graça 54
7 Gay Lobo, S. Cruz 56
8 Joncia, A. Ramos 56
4—9 Vicunha, J. Vieira 58
10 Mariental, Não correrá 54
11 Lança, F. Conceição 56

3º Páreo — às 14,05 horas — 1.300 metros — Cr$ 110.000,00.

Ks

1—1 Lady Tamar, C. A. Souza 58
" Bela Tamar, F. Conceição 58
2 Malva Louca, P. Lima 54
2—3 Fauvette, D. P. Silva 58
4 Merudca, P. Fontoura 58
5 Mila, I. Oliveira 58
3—6 Sayonara, J. Machado 58
7 Girona, F. Esteves 58
8 Niña Tamar, J. Fagundes 54
4—9 Ourobon, C. Morgado 54
10 Adioly, A. Ricardo 58
11 Zaraza, J. Vieira 54
12 F. de Oro, G. Queiroz 58

4º Páreo — às 14,35 horas — 1.000 metros — Cr$ 150.000,00.

Ks

1—1 Vior, C. Morgado 57
2 Novata, L. Carvalho 57
3 Marquesa, M. Nielevisck 57
2—4 Gran Princesa, J. Ramos 57
5 Párvula, J. Fagundes 57
6 Olyra, O. Ricardo 57
3—7 Cadia, Não correrá 57
8 Harmelita, A. Ricardo 57
9 Miss Spider, A. Ramos 57
10 Cachucha, I. Oliveira 57
4-11 Poesia, F. Esteves 57
12 Oleira, A. Saldanha 57
13 Nova Delli, J. Barros 57
14 Ondina, A. Hodecker 57

5º Páreo — às 15,05 horas — 1.400 metros — Cr$ 110.000,00.

Ks

1—1 Sado, A. Ricardo 56
2 Zolulo, A. Azevedo 56
2—3 Mosco, F. Esteves 58
4 Excelsior, A. M. Caminha 58
3—5 La Violetera, A. Barroso 56
" Los Andes, O. Machado 58
6 Vietnan, J. Machado 52

4—7 Guerrilheiro, I. Souza .... [illegible]
8 Effrené, P. Lima .... [illegible]
" Zás, F. Pereira Fº .... [illegible]

6º Páreo — às 15,35 horas — 1.000 metros — Cr$ 132.000,00.

Ks

1—1 Zéo, J. Fagundes .... [illegible]
" Extruder, O. Machado .... [illegible]
2 Van Chang, C. A. Souza .... [illegible]
2—3 Donaldo, J. Marchant .... [illegible]
4 Mustafá, I. Oliveira .... [illegible]
5 Mágico, J. Vieira .... [illegible]
3—6 Calunata, A. Ricardo .... [illegible]
7 Kabum, Excluído .... [illegible]
8 Dirigível, J. G. Silva .... [illegible]
4—9 B. Herald, P. Lima .... [illegible]
10 Brest Playt, F. Pereira Fº .... [illegible]
" Satanaz, I. Souza .... [illegible]

7º Páreo — às 16,10 horas — 1.000 metros — Cr$ 150.000,00 — (Betting)

Ks

1—1 Bahnaz, J. G. Silva .... [illegible]
2 Doré, L. Carvalho .... [illegible]
3 Negral, M. Henrique .... [illegible]
2—4 Le Girande, A. Barroso .... [illegible]
5 Hudo, P. Fontoura .... [illegible]
6 Nonsuch, A. Dornelles .... [illegible]
3—7 Pery, A. Portilho .... [illegible]
8 Akatrubi, E. Furquim .... [illegible]
9 Azul Celeste, S. Cruz .... [illegible]
10 Eucalipto, F. Maia .... [illegible]
4-11 Carnet, B. Santos .... [illegible]
12 Miracle, A. Ricardo .... [illegible]
13 Barlavento, A. Nery .... [illegible]
14 Balos, F. Gibson .... [illegible]

8º Páreo — às 16,45 horas — 1.400 metros — (7 de Setembro) (Betting) — Cr$ 200.000,00.

Ks

1—1 Iago, D. P. Silva .... [illegible]
2 Pampilho, A. M. Caminha .... [illegible]
3 Ternero, A. Barroso .... [illegible]
2—4 Cabernet, I. Souza .... [illegible]
5 Lord Pardal, J. Marchant .... [illegible]
6 Grill Room, Não correrá .... [illegible]
3—7 Lord Sabiá, F. Maia .... [illegible]
" El Gustavo, A. Azevedo .... [illegible]
8 Sack, F. Fagundes .... [illegible]
9 Agapanto, P. Lima .... [illegible]
4-10 Owal, A. Ricardo .... [illegible]
11 Coliseu, J. G. Silva .... [illegible]
12 Helios, A. Olivares .... [illegible]
" Vallauris, H. Cunha .... [illegible]

9º Páreo — às 17,20 horas — 1.300 metros — Cr$ 110.000,00 — (Betting)

Ks

1—1 Tenaco, J. Marchant .... [illegible]
" Xir, C. Morgado .... [illegible]
2 Capito, F. Esteves .... [illegible]
2—3 Vila Real, F. Maia .... [illegible]
4 Zito, Não correrá .... [illegible]
5 Rimpianto, J. Vieira 54
3—6 Agrimpex, I. Souza .... [illegible]
7 Ramazón, P. Lima .... [illegible]
8 Malhado, Não correrá 54
4—9 Ben-Hur, F. Pereira Fº .... [illegible]
10 Lingote, C. A. Souza .... [illegible]
11 Lampeão, J. Ramos .... [illegible]
12 Ovídio, J. Negrello .... [illegible]

Notícias dos Municípios

ANGRA DOS REIS
NAVIOS PAGARÃO IMPOSTOS

Os navios construídos nos estaleiros situados no município de Angra dos Reis pagarão impostos à Prefeitura, na base de Cr$ 200,00 por tonelada de pêso, de acôrdo com decisão oriunda de projeto aprovado pela Câmara Municipal. Também as embarcações que sofrerem reparos nos estaleiros angrenses estarão sujeitas ao pagamento de uma taxa de .... Cr$ 20.000,00 à municipalidade.

TERESÓPOLIS

O prefeito Omar Magalhães sancionou o projeto que concede isenção do impôsto de Indústria e Profissões, pelo prazo de 10 anos, a tôdas as indústrias alimentícias que se instalarem em Teresópolis, desde que utilizem o mínimo de 50 por cento de matéria prima produzida no município.

MANGARATIBA

O município terá, brevemente, o seu Museu de História da Fauna e Geologia, cuja criação foi autorizada pelo prefeito Silvio Caetano da Silva.

SANTO ANTÔNIO DE PÁDUA

A Associação dos Lavradores de Pádua está recomendando as candidaturas de seu presidente, João Eugênio Bastos, a vereador, e do sr. Audio Leite Corrêa, a deputado estadual.

SÃO FIDÉLIS

O secretário de Obras Públicas, coronel Couto do Nascimento, na visita de inspeção que fêz a São Fidélis, autorizou o Departamento de Engenharia a construir a rêde de esgotos e uma elevatória no bairro onde funciona o Grupo Escolar de Macaúba.

SÃO GONÇALO

O deputado Geremias de Matos Fontes determinou que várias turmas de trabalhadores da Prefeitura realizem a limpeza do bairro de Neves. Os serviços de limpeza e desobstrução de valas e valetas foram iniciados sábado.

VOLTA REDONDA

O secretário de Obras determinou ao Departamento de Engenharia a elaboração de projeto para construção do nôvo Forum de Volta Redonda. O prédio atual encontra-se em precárias condições.

RIO CLARO

Em companhia do deputado Geraldo Di Biasi e de outros próceres pessedistas, o sr. Amaral Peixoto estêve, há dias, em Rio Claro, Passa Três, Lídice e Getulândia, mantendo contato com aproximadamente 1.500 eleitores. Recomendou os candidatos pessedistas locais Joaquim Calmon Nogueira, a prefeito, e Cid Magalhães a vice-prefeito.

NOVA IGUAÇU

O presidente da Câmara de Nova Iguaçu, vereador Russani Elias, dirigiu reclamação ao juiz da Comarca solicitando providências contra a inutilização de propaganda dos candidatos pessedistas, por parte de elementos adversários.

SUMIDOURO

Através do prefeito Ludgero José da Silva, o município de Sumidouro apresentou as seguintes reivindicações ao governador Carvalho Janotti, por ocasião da visita à cidade do Carmo: auxílio de .... Cr$ 500.000,00, para ampliação do Pôsto de Saúde; energia elétrica para as localidades de Campinas, Dona Mariana e Marinell; construção de novos prédios para o Forum, Delegacia e Cadeia Públicas; criação de escolas nas localidades de Boa Vista, São Lourenço e Dona Mariana, e nova rêde de abastecimento de água. O chefe do Executivo estadual determinou aos órgãos competentes que examinassem as possibilidades de atendimento dessas reivindicações do município de Sumidouro.

CAMPOS

Rio Branco, campeão fluminense de futebol, e Santo Antônio, campeão do Espírito Santo, empataram, domingo, de 1 a 1. O jôgo, válido pela Taça Brasil, realizou-se em Campos, e no próximo domingo os dois clubes voltarão a se defrontar, agora na cidade de Vitória.

MAGÉ

A Câmara Municipal de Magé aprovou projeto reestruturando seu quadro de funcionários e designou uma comissão de vereadores para solicitar ao governador Carvalho Janoti providências contra o racionamento de energia elétrica no município.

BOM JESUS DO ITABAPOANA

Rendeu quase dois milhões de cruzeiros a escolha da rainha, das "festas de agôsto" de Bom Jesus do Itabapoana, srta. Nára Mota, quantia destinada às obras do Hospital de São Vicente de Paula.

RIO BONITO

O sr. Edmundo Campelo informou que, ao contrário do que se propala, voltará à Prefeitura de Rio Bonito, após o dia 7 de outubro. Disse que só se afastou atendendo a imposição legal, para disputar uma cadeira de deputado estadual.

Doenças e operações dos olhos
DR. ADERBAL ALVES
AV. FRANKLIN ROOSEVELT, 84 — Gr. 204
Segundas, quartas e sextas das 15 às 19 horas
Tel.: 22-9549 — Res. 57-0559

RAIO-X
Dr. Victor Côrtes
Exames radiológicos em residências
TOMOGRAFIAS
Diàriamente das 8 às 11 e das 14 às 17 horas
RUA ARAÚJO PÔRTO ALEGRE, 70
9.º andar — Tel.: 22-5330

Expresso São José de Viação Ltda.
LINHA: RIO DE JANEIRO A POUSO ALEGRE
Horários saídas do RIO DE JANEIRO, diàriamente às 7,45
Horários saídas de POUSO ALEGRE, diàriamente às 8,00
Seções da linha:
PIRANGUINHO
e SANTA RITA DO SAPUCAÍ
POUSO ALEGRE
Informações e passagens: E.R. M.P. guichê 30 — Tel. 43-6224

QUANTAS VÊZES?
Escreva para a TV-Rio dizendo quantas vêzes o CHACRINHA vai buzinar durante o programa da próxima QUARTA-FEIRA às 20 hs. no CANAL 13 e ganhe *muitos cruzeiros*
NÃO HAVENDO ACERTADORES O PRÊMIO FICARÁ ACUMULADO.
TV-RIO canal 13

SEBASTIÃO JOSÉ FRANÇA DOS ANJOS — AYRTON C. JUNQUEIRA — LUIZ LYRA — RAFAEL JOSÉ FRANÇA DOS ANJOS — ALIF PALIS
ADVOGADOS
Escritório: Rua Senador Dantas, 117 — 14.º andar — Grupos 1431/32 — Telefone: 52-3372

VIAÇÃO REAL MINEIRA DE ÔNIBUS LTDA.
Av. Venezuela, 27 — S/224 — Tel.: 43-1662
LINHA:
RIO-TEÓFILO OTÔNI (MG)
DIARIAMENTE
Saída do Rio de Janeiro — Às 14 horas
Saída de Teófilo Otôni — Às 8 horas
LINHA:
RIO-VITÓRIA DA CONQUISTA-POÇÕES (BA)
Saída do Rio às segundas e quintas às 7,45 horas
Saída de Poções às segundas e quintas às 7,00 horas
Venda de Passagens — Praça Mauá — Guichê 32
TEL.: 23-9113 — R. 2

Santos x Benfica vai ser disputado no Rio

Fla perdeu um ponto mas continua líder e invicto

A décima rodada do Campeonato Carioca de Futebol, iniciada sábado com a partida Fluminense e Bangu, apresentou como única surprêsa o empate conseguido pelo Olaria diante do líder do certame, que continua líder, na frente agora, com um ponto perdido. Como nota importante, pode-se dizer que os olarienses não se conformam com o empate, alegando que o gol de Dida foi conseguido em impedimento não assinalado pelo bandeirinha, Cícero Pereira. Culpam o arbitro Frederico Lopes pelo empate sofrido.

Nos demais jogos, o Vasco da Gama suou bastante para derrotar o América em São Januário. Os rubros reclamam a não marcação de uma penalidade máxima de Paulinho sôbre Fernando, quando a partida chegava ao seu final. O Madureira com seu nôvo técnico, Willian Kleper Santa Rosa, (Esquerdinha), derrotou, no Caio Martins, o conjunto do Canto do Rio, cabendo ao Botafogo a goleada da semana, sôbre o São Cristóvão por 5x2. O Campo Grande voltou a ser derrotado dessa vez em seus domínios pela Portuguêsa por 1x0.

FLA PERDEU UM PONTO

No Maracanã, a equipe do Flamengo jogou dispersivamente, enquanto o Olaria, bem conduzido por Duque, não se afobou e conseguiu mesmo a supremacia técnica e territorial sôbre o quadro dirigido por Flávio Costa que não estava decididamente numa tarde inspirada. O primeiro gôl surgiu quando, depois de uma cobrança de falta, Romeu ficou sozinho frente ao arco e não teve dúvidas em mandar a bola para o fundo das rêdes.

EMPATE

O Flamengo empatou quando Dida, recebendo de Henrique numa posição totalmente ilegal, logrou com classe encobrir a Ernani que saía do arco em desespêro de causa. A renda da partida somou a importância de Cr$ 4 milhões 772 mil e 990, tendo arbitrado o cotejo Frederico Lopes, que como única falha em todo o jôgo teve a validação do gôl rubronegro. A maior culpa, no entanto, cabe ao "bandeira" Cícero Pereira, que tinha obrigação de indicar a situação ilegal.

VITÓRIA DIFÍCIL

Embora o quadro tenha apresentado um padrão técnico superior, ainda não foi desta vez que o América, agora sob o comando de Martim Francisco conseguiu a sua vitória reabilitadora. O Vasco da Gama impôs maior acêrto de linhas, conseguindo a vitória por 2 a 1, tentos de Vevé e Saulzinho, cabendo a Nilo a marcação do gôl americano.

Aos 40 minutos, quando penetrava na área, com chance de marcar o tento de empate, o jogador Fernando foi agarrado pela camisa por Paulinho. O árbitro foi o sr. Armando Marques, que não atuou bem. A renda da partida somou a importância de Cr$ 1 milhão, 754 mil 490. O Vasco pagou, ontem, aos seus jogadores o prêmio de Cr$ 20 mil por essa vitória.

GOLEADA

Melhorando bastante, com o meio de campo mais seguro, o Botafogo conseguiu uma goleada sôbre o São Cristóvão por 5 a 2, marcando Quarentinha (2), Garrincha (2) e Amarildo, cabendo a Altamiro e Olivar a marcação dos gols sancristovenses. A renda da partida somou a importância de Cr$ 494 mil 160. Arbitragem boa do sr. Wilson Lopes de Sousa.

PERDEU LÁ

Decepcionando completamente à sua torcida, o Campo Grande perdeu para a Portuguêsa, em seus próprios domínios, por 1 a 0, se bem que durante os 90 minutos tivesse atuado dentro da área contrária, não traduzindo em gols essa supremacia. Foguete, numa jogada isolada, assinalou o gôl que garantiu o triunfo luso. A renda da partida foi de Cr$ 193 mil 780 e a arbitragem estêve a cargo do sr. José Monteiro.

C. DO RIO PERDEU

Em partida fraquíssima, o Madureira, na estréia de Esquerdinha, derrotou o Canto do Rio por 2 a 0, tentos de Danilo e Alcides. A renda somou Cr$ 44 mil e 50 e a arbitragem foi de Cláudio Magalhães.

O Bonsucesso folgou na décima rodada, devendo voltar à atividade contra a Portuguêsa, em local a ser designado pela "lusa" carioca que tem o mando de campo. Cogita a Portuguêsa de propor a antecipação da partida para sábado.

Ponte sôbre Dida

O arqueiro Ernani, mais uma vez se tornou peça importante da sua equipe praticando defesas de grande valor. Na foto de Gilmar Santos, o momento em que numa investida de Dida Ernani fazia espetacular ponte

Quase a vitória

Num dos ataques perigosos do Flamengo, a bola foi centrada sôbre a área. Dida conseguiu superar o adversário cabeceando. Henrique, que via uma oportunidade de gol, sorriu. A bola, no entanto, foi para fora

Fluminense na Europa: tudo acertado

Na noite de ontem estavam reunidos na sede das Laranjeiras, os dirigentes Dilson Guedes e Jorge Frias de Paula, do Fluminense e representantes de uma agência paulista que empresa jogos, a fim de acertarem uma excursão do Fluminense à Europa, para janeiro do próximo ano.

A hora em que encerravamos os trabalhos de nossa página continuavam os dirigentes reunidos ultimando detalhes, embora, em princípio, tenham os entendimentos sido concluídos satisfatòriamente sôbre a temporada. O Fluminense, como sempre faz, quer tôdas as despesas pagas, inclusive, lavagem do material dos jogadores, recebendo, ainda, após cada jôgo a quota da partida anterior, ficando isso em cláusula contratual, exigindo o Fluminense que parte das quotas sejam antecipadamente depositadas em banco, no Rio.

Danilo desmente seu ingresso no Botafogo

Abraçado pelo sr. Marcelo Bebiano, um dos componentes da direção de futebol do Botafogo, Danilo Alvim, técnico do São Cristóvão, foi surpreendido pela reportagem do DIARIO CARIOCA e sorriu afirmando quando nos aproximávamos, que estava apenas como técnico dos cadetes para dirigir o seu time contra o alvinegro e abraçar naturalmente aos seus bons amigos.

Quando perguntamos ao conhecido treinador se não tinha mesmo fundamento a notícia de seu ingresso no clube de General Severiano, Danilo afirmou que realmente, qualquer técnico gostaria de dirigir o Botafogo e que se fôsse convidado, desde que o convite atendesse os seus interêsses, não relutaria em aceitar.

NADA SABE

Embora o treinador sancristovense desmentisse, os rumores corriam em General Severiano e a reportagem achou por bem ouvir o técnico Marinho, atual treinador botafoguense. Marinho com a expressão de aborrecimento, afirmou que não sabia de nada e que a sua substituição é atribuição do presidente Paulo Azeredo, cabendo exclusivamente a êle resolver esta questão.

NÃO PROCEDE

Os diretores de futebol, Rivadávia Correia Meier Filho e Djalma Nogueira ao sentir que a reportagem tentava averiguar a procedência da notícia, fizeram questão de confirmar Marinho na direção técnica do Botafogo dizendo que até o final do campeonato, o Botafogo não pensará em mudanças de espécie alguma.

ARQUITETURA INAUGURA PRAÇA DE ESPORTES

As 14 horas de hoje, com um coquetel à imprensa e convidados, a Associação Atlética Acadêmica da Faculdade Nacional de Arquitetura fará inaugurar as suas instalações de esportes recentemente construidas. Haverá um torneio interno entre equipes de vôli e basquete especialmente treinadas pelo técnico João Saldanha. O campo de futebol excelentemente gramado de moderno sistema de irrigação. Os vestiários embora construídos com duração limitada apresentam ótimo aspecto arquitetônico.

CONVITE AO SANTOS PARA JOGAR NA ITÁLIA

SAO PAULO — Depois de ter conseguido a antecipação do seu jôgo com o Botafogo, de Ribeirão Prêto, para a noite de quarta-feira próxima, em Vila Belmiro, o Santos F. C. estuda um convite para jogar no próximo dia 12 em Florença, na Itália, contra o Fiorentina. A antecipação do jôgo com o alvinegro, virá facilitar a ida do campeão paulista à Itália, que aguarda apenas uma confirmação do clube italiano para marcar a data do embarque de sua delegação. (SP-DC)

Lelo e Clóvis no Rio treinam hoje: América

O América pretende trocar o centroavante Mauro por Lelo e vai fazer uma proposta ao Farroupilha. O jogador, sabedor disto, já revelou que não deseja ir para o interior do Rio Grande do Sul e só aceita ir para Pôrto Alegre.

Lelo e Clóvis, atacantes gaúchos, o primeiro do Farroupilha e o segundo do Riograndense, chegaram para o América e treinarão hoje em Campos Sales. Ambos estão alojados em Campos Sales e hoje pela manhã já participarão do individual.

SATISFEITO

O tecnico Martim Francisco, que está hospedado no Hotel Argentina, no Flamengo, fêz questão de dizer que está mais do que satisfeito com a atuação do seu quadro frente à representação do Vasco da Gama. Acha, no entanto, que a despeito do quadro de São Januário ter-se apresentado melhor, se o árbitro tivesse agido corretamente, o encontro estaria empatado, já que, ao findar a partida, o jogador Fernando foi agarrad dentro da área, sofrendo pênalte, que o árbitro resolveu não dar. O atacante Sídnei jogou uma excelente partida, sendo elogiado por todos que compareceram a São Januário. Martim já avisou que hoje pela manhã haverá individual depois da revisão médica e que o primeiro treino coletivo da semana será amanhã, pela manhã, ainda no estádio do Andaraí.

PROTESTO

O presidente Volnei Braune, falando à reportagem do DIARIO CARIOCA, afirmou que não se conformou de forma nenhuma com o resultado da partida e que a atuação do sr. Armando Marques prejudicou visivelmente o seu quadro. Braune vai dirigir um protesto ao Conselho Arbitral contra a arbitragem de Armando Marques e solicitando mesmo que não mais seja escalado para dirigir encontros de que participe o América.

SANTOS PAGOU 15 MIL PELO EMPATE DE 3 a 3

SANTOS — Sem o seu melhor jôgo e com seus integrantes cansados na etapa complementar do clássico de domingo contra o São Paulo, o Santos manteve a invencibilidade no presente certame, do qual é líder absoluto. Pelo empate de 3 a 3 com os tricolores, os profissionais santistas tiveram a gratificação de Cr$ 15.000,00. Os reservas receberam a metade e os aspirantes, que quebraram a invencibilidade do São Paulo, no certame da categoria, receberam Cr$ 5.000,00.

Para o jôgo antecipado, contra o Botafogo, quarta-feira à noite na Vila Belmiro, os jogadores do Santos farão apenas um individual leve, amanhã (têrça-feira) à noite. (SP-DC)

Bolívia patrocinará sul-americano

O sr. Roberto Prata, presidente da Federação Boliviana de Futebol, está no Rio e vai avistar-se hoje (13,30 horas) com o sr. João Havelange, presidente da CBD, a fim de tratar do próximo Campeonato Sul-Americano que será realizado em La Paz, em março vindouro, mas tendo por principal objetivo pedir ao Brasil que envie a êsse certame a sua seleção de ouro, bicampeã mundial.

Nessa época deverá, porém, a CBD estar excursionando na Europa, já com vistas ao Campeonato do Mundo de 66, em Londres, admitindo-se que seja difícil o acatamento, por parte da CBD, da pretensão boliviana, apesar de tôda a argumentação de que as rendas do certame sul-americano sòmente seriam compensadoras e dariam para cobrir as despesas no caso da presença da seleção de ouro.

MINIMO

Discorrendo mais sôbre o Sul-Americano que será efetuado em La Paz, disse o sr. Roberto Prata que o preço mínimo que será cobrado, isso para a geral, nesse certame, será no valor em nossa moeda de Cr$ .... 1.100,00.

E' pensamento ainda do dirigente boliviano levar para o seu país um técnico brasileiro e bem assim uns jogadores, que atuariam junto à sua seleção.

Findou a oposição de Mendonça Falcão

Após cerrada oposição, os srs. Mendonça Falcão (presidente da Federação Paulista de Futebol) e Athiê Jorge Couri, presidente do Santos, concordaram, em princípio, que o primeiro jôgo entre as equipes do Santos e Benfica pelo Torneio Mundial Interclubes seja realizado no estádio do Maracanã, no dia 23 de setembro.

Os dirigentes paulistas relutaram muito em aceitar a realização do jôgo no Maracanã em face de quererem tirar proveito eleitoral da partida (ambos são candidatos a deputado estadual), cedendo apenas em razão do grande lucro que o Santos terá atuando no Rio e não em São Paulo. O sr. João Havelange estima em Cr$ 40 milhões a renda do jôgo no Maracanã e os dirigentes paulistas sabem que em Pacaembu a renda não ultrapassaria os Cr$ 15 milhões.

EMISSÁRIO NO RIO

Ontem à tarde, a CBD recebeu a visita de um emissário paulista (filho do sr. Modesto Roma, tesoureiro do Santos) que, em princípio, cedeu em realizar o jôgo no Rio, levado pela fabulosa arrecadação que a partida proporcionará mas pedindo certa tolerância para o "protesto" futuro, porém antes do jôgo, que os candidatos Mendonça Falcão e Atiê Curi farão sôbre o deslocamento dessa final do torneio para o Maracanã.

SIGILO

Ao deixar o gabinete do sr. João Havelange, ontem, o sr. Roma Filho, declarou à imprensa que a sua conversa com o presidente da CBD não surtira nenhum efeito positivo e que as negociações serão mantidas entre os dirigentes do Santos, da Federação Paulista e os da CBD.

Todavia, fontes chegadas ao presidente Havelange informavam, ontem, que dêsse encontro ficou quase acertada a realização do primeiro jôgo Santos x Benfica, no Maracanã.

SEGUNDO JÔGO

O segundo encontro, que apontará muito provàvelmente o clube campeão mundial, será travado no Estádio das Antas, em Lisboa, no dia 14 de outubro vindouro. Se ocorrer um empate no tempo regulamentar a decisão da partida será tentada numa prorrogação de 30 minutos.

O regulamento do torneio prevê que a renda do jôgo no Brasil será do Santos e a do prélio em Portugal, pertencerá ao Benfica. Por outro lado, o clube que se desloca paga tôdas as despesas de viagem. O Santos deverá gastar de 10 a 12 milhões de cruzeiros com sua viagem para Lisboa. E para evitar prejuízo, necessita obter a melhor renda possível no primeiro jôgo com o Benfica, aqui no Brasil.

Próxima rodada

Sábado à noite, no Maracanã, Flamengo e Bangu, jôgo número 2; domingo à tarde, no Maracanã, Fluminense e Vasco da Gama, jôgo número 3; no Estádio Ítalo del Cima, Campo Grande e Olaria; em Conselheiro Galvão, Madureira e São Cristóvão; Portuguêsa e Bonsucesso, em local a ser designado, e Botafogo e América, antecipado para a noite de sexta-feira, no Maracanã.

COLOCAÇÕES NO CERTAME

Em 1º, Flamengo, com um ponto perdido; em 2º, Fluminense, com dois pontos perdidos; em 3º, Vasco da Gama, com três; em 4º, Olaria e Botafogo, com seis; em 5º, Bangu, com oito; em 6º, Campo Grande, Portuguêsa e Bonsucesso com onze; em 7º, América, com doze; em 8º, Madureira, com treze; em 9º, Canto do Rio, com dezesseis; e, finalmente, em 10º e último lugar, São Cristóvão, com dezoito pontos perdidos.

FOLGA

Na próxima rodada, segundo a tabela organizada pela Federação Carioca de Futebol, folgará o quadro do Canto do Rio, que ainda não conseguiu uma única vitória neste certame. Aliás, o quadro de Niterói, juntamente com o São Cristóvão, ainda não venceu êste ano.

Notas de basquete

1 — Confirma-se a data de amanhã para início dos preparativos do selecionado brasileiro que tentará em Manilha, Filipinas, o bicampeonato mundial de basquetebol. Vários dos jogadores convocados pela direção técnica da CBB, entre êles os cariocas Rene, Friz, Paulista, Oto, Ronaldo, Zézinho, o mineiro Márcio e os paulistas Ubiratan e Zé Pereira, estarão presentes na quadra da Gávea, quando serão apresentados ao vice-presidente Alfredo Colombo, ao técnico Kanela e seu assistente, o cestobolista rubronegro Valdir Bocardo. Antes de seguirem para o local do treino, os jogadores se reunirão, às 17 horas, na sede da Confederação, no Edifício Martinelli.

2 — Mário Amancio Duarte, técnico do Corinthians Paulista, veio de SP para reunir-se com o vice-presidente Alfredo Colombo e o técnico Kanela e debater os problemas relativos aos trabalhos preparatórios destinados à organização e formação do selecionado brasileiro. Ficou decidido que os jogadores não ficarão concentrados nas dependências do Água Branca, em São Paulo, cabendo a Mário Amancio escolher outro local mais tranquilo, onde os cestobolistas possam isolar-se durante um mês e submeter-se sem dificuldades a um severo e enérgico regime de treinamento.

3 — Ficou, igualmente, deliberado pelos responsáveis do selecionado brasileiro que todos os jogadores convocados pela CBB deverão estar no Rio no próximo dia 15 para submeterem-se a exame médico na Santa Casa, função a ser exercida por Hilton Gosling e a mesma equipe que trabalhou no futebol com tanto êxito.

4 — Inicia-se amanhã o returno do Campeonato Feminino, quando jogarão Botafogo x Mackenzio, Olaria x Jacarepaguá, Flamengo x S. Cristóvão ou Valim e América x Valim ou S. Cristóvão. Os adversários do Fla e do América dependem do resultado dos jogos realizados ontem. O Botafogo entrará no returno como líder invicto, seguido do Flamengo com a diferença de um ponto sòmente.

5 — Com um jantar no restaurante do Botafogo, a FMB homenageará hoje, às 20,30 horas, os garotos do selecionado carioca que conquistaram, na cidade gaúcha de Rio Grande, o título de campeões brasileiros de basquete. Na ocasião, o presidente José Júlio Cavalcante concederá diplomas a todos os componentes da delegação carioca e entregará a cada jogador um título de sócio emérito da FMB.

6 — O basquete em geral e a imprensa especializada em particular homenagearão o presidente do Comitê dos Cronistas do Basquete, Noli Coutinho, que aniversaria hoje.

MAURÍCIO

Inconformado Gradim com o placar de 2 a 1

Falando à reportagem do DIARIO CARIOCA o treinador Gradim, ainda inconformado com a derrota de sábado à noite frente ao Fluminense, disse que o goleiro Ubirajara não pode ser culpado de ter deixado passar a bola chutada por Calazans que deu a vitória ao Fluminense.

Disse ainda Gradim, que além desta derrota, injusta na sua opinião, tem ainda o Bangu, um problema muito sério, com a contusão sofrida por Mauro, que segundo o médico do clube, está com derrame no joelho com recuperação bastante dificultada.

REABILITAÇAO

O presidente Maurício Buscácio, muito amolado com a derrota, afirmou que não é possível um time jogar com tanta falta de sorte. Acha que a vitória do Bangu seria uma injustiça, já que o tricolor das Laranjeiras jogou um segundo tempo excelente. No entanto, a vitória do tricolor foi uma injustiça tremenda ao quadro de Môça Bonita, e conseguida num lance de grande infelicidade de seu goleiro, habitualmente uma das melhores peças do quadro. "O Flamengo que se cuide já que sábado à noite, a sorte, tão madrasta nesta oportunidade, poderá mudar e sairemos com um placar favorável da partida", concluiu o presidente.

TREINO

Gradim marcou para hoje um treino individual e amanhã coletivo. O jogador Elcio, será o substituto de Romeu, que ficará inativo durante algum tempo.

Botafogo e América jogam sexta à noite

O sr. Otávio Pinto Guimarães, diretor-geral de Futebol do Botafogo, em conversa telefônica com o sr. Volnei Braune, presidente do América, solicitou a antecipação da partida Botafogo e América, marcada para domingo à tarde, para a tarde de sexta-feira no Maracanã.

O presidente do clube de Campos Sales disse que concordava com a antecipação, desde que o jôgo fôsse realizado à noite, justificando que a parada de 7 de setembro, prejudicará a renda uma vez que termina muito tarde. Otávio Pinto Guimarães, depois de refletir um pouco, aquiesceu imediatamente e ontem mesmo o jôgo foi antecipado para a noite de sexta-feira no Maracanã.

MAIS DOIS

O euforismo do Botafogo é muito grande em relação ao final do turno e returno, esclarecendo o diretor de futebol, Djalma Nogueira que o quadro está pouco a pouco se reajustando e que não têm dúvidas em afirmar que dificilmente o alvi-negro perderá jogos neste restante de campeonato.

Falava-se domingo à tarde, em General Severiano, que o jogador Quarentinha, desgostoso com o Botafogo, estava querendo deixar o clube. Segundo as informações que recebemos, Quarentinha tinha uma proposta para acompanhar Didi que está no Sporting de Cristal e iria pedir ao Botafogo a venda de seu passe. Daí Rivadávia Corrêa Meier Filho, um dos diretores de Futebol do Botafogo, desmentir esta notícia afirmando que Quarentinha está satisfeito, voltando à forma e mostrando ser o verdadeiro dono da posição no alvinegro.

Teatros & Boites
Programa para sua Noite

O BAR CANGACEIRO
ANUNCIA A VOLTA DE
BOOKER PITMAN
TODAS AS SEGUNDAS, TERÇAS E QUARTAS-FEIRAS
E CONTINUA A VOZ E O SORRISO DE
HELENA DE LIMA
TODAS AS QUINTAS, SEXTAS E SABADOS

Teatro Nacional de Comédia
AVENIDA RIO BRANCO, 179 — TEL.: 22-0367
4.º MÊS DE SUCESSO!
"O PAGADOR DE PROMESSAS"
De Dias Gomes — Dir. José Renato
Cen. e Fig. Anísio Medeiros
HOJE, AS 21 HORAS

JOHNNI ALF
Trio Musical de Jazz
BOTTLES BAR
Rua Duvivier, 37-J – Tel. 57-1065

EDY AND ROB
acrobatas modernos
E AINDA PROFESSOR ROBERTINI (MAGIA MODERNA)
AVENIDA ATLANTICA, 1.424 — TELEFONE: 37-6319

little club bar
Apresentando a melhor música para ouvir e dançar com solovox espetacular de
Joe Hamond
CONJUNTO DE
ZÉ MARIA
LIVIO ROMANO
Serviço de Restaurante
Rua Duvivier 37-L —
Telefone: 57-6984

EU VOU VER...
CIRCORAMA
E VOCÊ?
MARACANÃZINHO
Diretamente de Nova York
Estréia, dia 20 de setembro, às 20,30 horas

UMA SUPER-PRODUÇAO PARA 1962!

O MAIOR E MAIS LUXUOSO «SHOW» DAS NOITES CARIOCAS

CARIOCA BEBE LEITE DE GADO TUBERCULOSO

Diario Carioca

RIO DE JANEIRO, TÊRÇA-FEIRA, 4 DE SETEMBRO DE 1962

Para o carioca ônibus elétrico é 'Lacerdão'

Muita gente, ontem, chegou atrasada em casa só para sentir a sensação de uma viagem em um dos três ônibus elétricos que começaram a funcionar, fazendo a linha "Castelo-Morro da Viúva". O carioca já deu um nome à nova condução: "Lacerdão". Um popular explicou: o ônibus elétrico, a exemplo do governador, apesar de receber alta tensão de cima, anda fora da linha.

Enquanto os passageiros esperavam o "Lacerdão", no Castelo, discutiam as mais desencontradas opiniões do sucesso ou insucesso do nôvo meio de transporte. Apesar de começar a funcionar ontem, já há um dos ônibus elétricos conhecido do povo, pela morosidade com que trafega, fazendo com que os passageiros esperem mais de meia hora. E' o carro "17", a vedeta, chegando sempre atrasado. Uns chamam-no de "Vagareza", outros de "Lacerdão mansinho".

MAIS CONFORTO

A falta de motoristas especializados para os "trolleys-bus" da Guanabara faz com que as primeiras viagens não alcancem o rendimento desejado. Profissionais especializados de São Paulo estão treinando uma equipe de motoristas do Estado para funcionar nos "Lacerdões".

Mesmo com viagens morosas e outros imprevistos, os passageiros estão contentes com os ônibus elétricos. São confortáveis e substituem com melhor precisão os bondes das linhas centrais, principalmente os da Zona Sul.

HOJE TEM MAIS

Espera-se que hoje já estejam funcionando, no mínimo, cinco carros na linha Castelo-Morro da Viúva. Enquanto isso, na Gávea, quase 200 ônibus estão na garagem, esperando que outras linhas venham a funcionar.

Muitas pessoas não sabem do funcionamento da linha experimental dos ônibus elétricos, tanto assim que alguns passageiros apareceram "por acaso" e tomam o carro só para sentir a sensação da viagem.

No Castelo, os ônibus são controlados por um fiscal da "Light", que registra a hora de saída e chegada. Como ontem apenas estavam funcionando três carros, não havia demora, à espera de lotação completa. Hoje, talvez, com cinco ônibus em tráfego, é provável que haja a necessidade de "fazer hora" no Castelo, para aguardar passageiros.

As filas ainda não estão sendo usadas para disciplinar o tráfego dos ônibus elétricos. Quando chega um carro, quer no Castelo, quer no terminal do Morro da Viúva, o povo avança (foto) e entra quem puder e fôr "vivo"

Jóqueis de São Paulo fazem greve

SÃO PAULO — O pedido de registro profissional, em suas carteiras, feito pelos cavalariços e não aceito pelos proprietários inscritos no Jóquei Clube de São Paulo, provocou uma greve, que cancelou as corridas desta semana na capital bandeirante.

O Jóquei Clube de São Paulo informa que o pedido de assinatura das carteiras pelos profissionais do turfe poderá gerar a total paralisação do Jóquei paulista, desde que os proprietários de cavalos mantenham irrevogável a decisão de não atender ao mesmo. A classe turfista está unida, a fim de alcançar a vitória, considerada justa, pois trabalham sem nenhuma segurança legal.

NÃO QUEREM AUMENTO MAS EQUIPARAÇÃO

NITERÓI — Fiscais de renda e agentes fiscais declararam ao DC que não querem aumento de vencimentos "mas equiparação de suas quotas às de alguns privilegiados que nem mesmo deveriam ter direito a elas, por não fiscalizarem nada". Acham isso uma injustiça e vão insistir com o governador para que os receba em audiência, permitindo-lhes fazer a entrega de memorial, em que pedem a solução do problema.

Inflação vai elevar o prêmio de 'Seu Talão'

O sr. Paris Barbosa coordenador do "Seu Talão Vale um Milhão", disse que o sucesso dêsse empreendimento forçou a medida de aumentar o prêmio maior e, conseqüentemente, o valor simbólico para a troca de cada talão, que passará de Cr$ 5 mil, para Cr$ 10 mil, a partir de 1963. Esclareceu que, com a inflação, qualquer par de sapatos está custando Cr$ 5 mil e por isso cada pessoa está trocando três vêzes mais o número de talões em relação a 1958, quando o serviço foi criado.

Disse ainda que a série "A", êste ano, foi esgotada em apenas 10 dias, quando no ano passado levou cêrca de 37 dias. Como dispõe só de 24 funcionários para atender todo o serviço, imaginou a solução de aumentar o prêmio maior, que poderá ser de Cr$ 2 milhões, ou então dois primeiros prêmios de Cr$ 1 milhão. Êste ano, "Seu Talão" será acrescido de mais uma série, a "G", ficando assim com sete séries, número que para 1963 será forçosamente aumentado.

"A" PROMOVE O RESTO

Baseado no sucesso da "Série A", disse o coordenador Paris Barbosa que espera um sucesso extraordinário para o "Seu Talão" dêste ano, pois é a "Série A" que promove as outras. Quando esta esgota mais ràpidamente, provoca uma procura do público excepcional para as demais séries e, neste ano, o movimento superou melhor das expectativas.

"O movimento é tão intenso — disse o coordenador — que sou obrigado a fazer um apêlo ao povo, para que evite os excessos de envelopes. Solicito que coloquem em cada envelope, o máximo de documentos possíveis, pois não disponho de material ou funcionários suficientes para atender a tanto movimento.

Já enviei ao Diretor de Despesa do Tesouro os estudos para o aumento do prêmio, ou a criação de dois primeiros prêmios, e êste já os encaminhou ao Secretário de Finanças Mário Fernandes, por sinal, um dos que em 1958 elaboraram a regulamentação de "Seu Talão". O Secretário vai estudar os planos e encaminhá-los ao Governador. Aprovada então a idéia, seguirá mensagem para a Assembléia Legislativa, pois é matéria de Lei. Dependesse apenas do Executivo — concluiu — posso assegurar que já estaria aprovada.

INCÊNDIO NO OLEODUTO CUBATÃO-CAPUAVA

S. PAULO — Um vasamento não corrigido em tempo, e que há vários dias vinha sangrando o oleoduto que transporta diversos tipos de combustível de Cubatão para Capuava, deu origem a violento incêndio que durou mais de três horas e só foi dominado depois do emprego de material químico em larga escala pelas guarnições de bombeiros de Santos, além do pessoal especializado da companhia construtora do oleoduto e das refinarias.

O incêndio se deu no trecho entre os quilômetros 27 e 28 da Via Anchieta, próximo da represa de Itutinga.

Foram fechadas as válvulas, tendo sido suspenso o trabalho das bombas.

Juiz libera preços do arroz

O arroz, a partir de hoje, será vendido por qualquer preço, pelos comerciantes da Guanabara. Caiu a tabela da COFAP, que estabelecia os preços do produto, em decorrência da liminar concedida ontem pelo juiz da 1.ª Vara da Fazenda Pública, Manuel Antônio de Castro Cerqueira, em mandado de segurança impetrado contra o órgão controlador dos preços, por alguns comerciantes locais. O magistrado acolheu o argumento de que a discrepância de preços estabelecidos para São Paulo e Rio representa discriminação ilegal e inconstitucional.

VETADO O FEIJÃO ANGOLÊS

Quanto ao feijão prêto, não mais será importado da Angola. O presidente da COFAP, sr. Max do Rêgo Monteiro, recusou-se a dar seu visto nos documentos que lhe foram apresentados. Alegou que desfazia a transação, por verificar que não se tratava de um negócio de govêrno para govêrno. O presidente João Goulart achou ajuizada a recusa, mandando desfazer a compra. Continua a falta do feijão e desaparece, assim, a possibilidade do carioca tê-lo, em breve, nas mesas.

NÍVEL UNIVERSITÁRIO A REDATORES: REUNIÃO

A fim de tratar dos efeitos do decreto nº 51.335, de 16 de agôsto passado, a Associação dos Redatores do Serviço Público e Autárquico convocou uma reunião para o dia 5 do corrente, às 17 horas, na sede da ASTIC.

Para a citada reunião estão convidados todos os representantes de setôres e associados interessados na extensão do Nível Universitário a todos os redatores.

— Dezesseis mil litros de leite com germens de brucelose e tuberculose são vendidos por dia, clandestinamente, na zona rural do Estado da Guanabara, contaminando assim milhares de pessoas, que são em sua maioria crianças — declarou, ontem, ao DIARIO CARIOCA, o sr. Francisco Beltrão Martins, chefe do Serviço de Produção e Industrialização do Leite, da Secretaria de Agricultura.

Êste fato coloca a GB, no panorama geral do país, como um dos Estados cujos rebanhos bovinos contém maior índice de doenças. Estudos há pouco realizados demonstraram que quatro por cento do gado leiteiro carioca está contaminado de tuberculose e 18 por cento contém brucelose.

AUMENTA

Quando o exame é feito no leite extraído dêsse gado e já misturado com o de outros rebanhos, (que é o produto que se encontra à venda nos subúrbios cariocas), o índice de contaminação alcança porcentagem assustadoras, que chegam até a 60 por cento.

Segundo o sr. Francisco Beltrão, êste mal, que ataca a saúde de grande número da população carioca, dificilmente poderá ser erradicado pelo govêrno estadual antes de cinco anos, pois para isso seria necessário que se matasse quase todo o gado leiteiro que produz na GB, indenizando seus proprietários, medida esta que requer, como verba, vários milhões de cruzeiros.

O CRIME

Para aliviar êsse mal, o govêrno do Estado criou uma usina em Campinho que tem a capacidade de pasteurizar gratuitamente toda a produção atual, mas que só opera a quinta parte dessa produção, por não haver ainda na GB um organismo capaz de obrigar a todos os proprietários de rebanhos, que contribuam no fornecimento de leite, a enviarem à usina o produto para ser descontaminado.

RAZÕES

São duas as razões da não utilização da Usina de Campinho pela maior parte dos produtores cariocas: não correm o perigo de perder a parte do leite que estiver com grande índice de contaminação, que quando assim está é inutilizado pelos fiscais do Estado; e podem aumentar à vontade a quantidade do produto, adicionando-lhe água, o que não é possível depois dêle passar pela usina, por ser engarrafado.

Esta burla à fiscalização, que constitui um verdadeiro crime contra a população, é feita quase sempre por pequenos produtores, que são em sua maioria homens ignorantes e não pensam no mal que causado aos consumidores e constitui também um dos maiores problemas para as autoridades que não têm meios de agir contra ela.

Duas medidas, contudo, estão sendo tomadas: a vacinação de bezerros, por médicos veterinários da Secretaria de Agricultura, juntamente com funcionários das Administrações Regionais; e a inutilização do leite cru que os funcionários da S.A. conseguem apresentar durante os trabalhos de fiscalização.

Essas duas iniciativas da Secretaria da Agricultura, no entanto, não surtirão efeitos positivos pelo menos antes de cinco anos: "é uma questão de deixar o rebanho já vacinado crescer e começar a produzir, e esperar que aos poucos os produtores que burlam a lei tomem conhecimento do mal que causa a venda de um leite infectado", dizem os técnicos.

APELO

Visando aliviar um pouco o grande índice percentual da contaminação através do leite na GB, os médicos da Secretaria da Agricultura, tendo à frente o sr. Francisco Beltrão, fazem um apêlo aos cariocas para que não comprem o produto que não esteja devidamente pasteurizado e engarrafado: "é um crime contra si próprio comprar leite cru, ou ao menos tomá-lo sem o ferver antes".

Polícia localiza na Zona Sul a menina seqüestrada

A menina Edna Jurema, de dois anos, filha do casal Francisco de Paula e Djanira Lopes de Paula, sequestrada quinta-feira última de sua residência, pela jovem transviada Sônia Alves Pereira, foi localizada, ontem, pelas autoridades policiais do 3.º Distrito no apartamento da sra. Ester Araújo dos Santos, na Rua Belfort Roxo, 58, apto. 1004, onde a sequestradora se empregara como doméstica.

Interrogada pela polícia, Sônia Alves Pereira disse que resolvera levar Edna Jurema de sua residência (Rua Domingos Pires, 233, casa 3, em Terra Nova) porque queria se empregar e, com a criança seria mais fácil, uma vez que alegaria ser ela sua irmã e que vivia às suas expensas. A menina foi entregue aos seus familiares que choravam de alegria.

SERIA VINGANÇA

A senhora Djanira Lopes de Paula, mãe da menina seqüestrada admitiu a hipótese de que Sônia teria agido por vingança, apesar de ser sua amiga íntima, Sônia, segundo ainda a versão de d. Djanira, talvez, quisesse imitar a Neide Maia Lopes, a "Fera da Penha" e teria levado Edna Jurema por vingança, uma vez que estaria apaixonada por Francisco de Paula, pai da criança.

Ouvindo essa declaração, Sônia, que apesar dos seus 16 anos é freqüentadora assídua da Galeria Imperator, antro de toxicômanos, repeliu com veemência tal fato. Contou ela que precisava se empregar e que ninguém lhe dava crédito. Resolveu, então, seqüestrar Edna Jurema a qual seria apresentada como sua irmã.

PATROA DENUNCIOU

Na quinta-feira última, Sônia foi à casa de d. Ester Araújo dos Santos solicitar emprêgo, quando disse-lhe que tinha "uma irmã", e que precisava trabalhar para mantê-la. A futura patroa mandou que Sônia voltasse na segunda-feira.

Sônia, dirigiu-se à casa de Djanira Lopes de Paula, sua antiga amiga — isso na quinta-feira — e após conversarem, pediu a amiga que deixasse passear com Edna Jurema, pois precisava fazer algumas compras. O pedido foi atendido e a menor desapareceu juntamente com Sônia.

POLICIA

Desesperado com o desaparecimento da filha, Francisco de Paula apresentou queixa às autoridades policiais do 24.º Distrito que, através do teletipo comunicaram o fato à "tôdas as dependências policiais".

As diligências continuaram e, ontem, graças ao noticiário dos jornais, d. Ester de Araújo Santos, sabedora de que Sôninha era a autora do seqüestro, quando esta apareceu em sua casa com a menor, mandou que ela entrasse e chamou a Polícia.

CHÔRO E ALEGRIA

Os pais da menina, assim que souberam de seu aparecimento, rumaram ao 3.º D.P., onde, entre risos e lágrimas, receberam de volta a menina Edna Jurema.

Após, devidamente, autuada e identificada, pois já conta antecedentes criminais, a seqüestradora Sônia Alves Pereira foi encaminhada à Delegacia de Menores, que lhe dará destino.

Beijo de alegria

A menina Edna Jurema, sendo beijada por sua mãe, na Delegacia do 3º Distrito Policial

Cineasta quer Mylene no Brasil

Para acertar com a atriz Mylène Demongeot a sua participação no próximo filme brasileiro "Assunção de Salviano", de Antônio Callado, passou ontem pelo Galeão, com destino a Paris, o produtor de cinema José Antônio Orsini.

Pretende ainda o produtor patrício seguir de Paris até Roma, onde entrará em contato com Franco Fabrizi, visando à sua participação no mesmo filme, que custará 300 milhões de cruzeiros e será rodado no Rio, Bahia, Pernambuco e limites do Rio São Francisco.

BELAFONTE TAMBÉM

Finalmente, o cineasta brasileiro rumará para Nova Iorque, a fim de combinar com os produtores norte-americanos uma possível co-produção Franco-Italo-Americo-Brasileira, onde 70 por cento dos atôres serão brasileiros e o americano pretendido é Harry Belafonte.

O preço de Belafonte será de 200 mil dólares e os de Mylène e Fabrizi será de 80 mil dólares para cada um.

Criminalidade

O balanço criminal de agôsto último é a demonstração da absoluta falta de policiamento e de previsão do DESP.

Segundo a estatística levantada no referido mês foram registrados 620 roubos cujo valor ascende a milhões de cruzeiros.

Ainda não se fêz o quadro de homicídios, atropelamentos, contravenções e outras infrações. Quando todo o levantamento ficar pronto verificaremos que no mês findo o índice de criminalidade foi o mais alto até hoje alcançado.

E' o resultado de uma administração falha e inoperante que liga mais importância à política e ao exibicionismo pessoal que pròpriamente à defesa da propriedade e à segurança do cidadão.

Assalta-se hoje e rouba-se com a maior das facilidades, pois a nenhuma hora do dia e da noite encontra-se em qualquer parte da cidade um policial para ao menos fazer ato de presença.

Os marginais jamais gozaram de tão grande apoio e tiveram, a seu favor, tantas vantagens como nos dias que correm.

A falta de elementos materiais de um lado, a incapacidade da administração do DESP de outro, vêm concorrendo para que se crie o clima atual de insegurança que se nota em qualquer parte da cidade.

620 roubos em um mês, quase três por dia, é inconcebível em uma cidade onde existem tantas corporações policiais que se dão ao luxo de nada fazerem.

Cidades muito maiores e com populações mais elevadas não dispõem do número de policiais que temos divididos por uma dezena de corporações.

A unificação de tôdas elas seria a solução mais lógica para o estabelecimento de um sistema de policiamento uniforme e permanente.

Não se cogita disto, porém. Enquanto a política empolga o governador e seus principais auxiliares a marginalidade toma conta da nossa infeliz cidade hoje transformada em valhacouto.

E' uma das obras do govêrno Lacerda. Só falta pôr cartas.

TIMBAÚBA

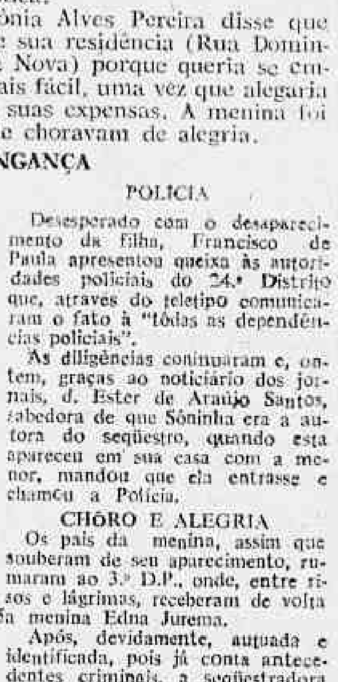

O sr. Elvo Santoro, diretor do Tribunal Regional Eleitoral

DIRETOR DO TRE

Notável aumento de eleitores na GB

De dois anos para cá, isto é, das últimas eleições realizadas, aumentou de 150 mil o número de eleitores da Guanabara — informou ao DIARIO CARIOCA o sr. Elvo Santora, diretor do Tribunal Regional Eleitoral. "A maior politização do povo, faz com que sejam aumentados o seu interêsse pelas eleições, e o seu desejo de ter uma atuação mais efetiva nos problemas do país, — explicou. Nota-se isso principalmente nos estudantes e no elemento feminino".

A Zona Sul tomou a dianteira da Zona Norte no número de novos eleitores. Isso, depois que se tornou obrigatória a inscrição a ser feita nos balcões das zonas eleitorais, e não como antes, quando os escritórios eleitorais podiam encarregar-se de tudo. Atualmente, sòmente os delegados dos partidos podem registrar os candidatos a eleitores, e quando estiverem munidos de uma autorização por escrito do eleitor para retirar o seu título.

INTERÊSSE

O sr. Elvo Santoro acentuou que não diminuiu o interêsse do povo para votar. Mesmo depois de já estarem terminadas as inscrições, apareceram novos pretendentes ao título de eleitor, e que foram inscritos, mas sem poder tomar parte no próximo pleito. As zonas eleitorais mais procuradas foram a 15a. — sertão carioca; 3a. 4a. e 5a., compreendendo tôda a parte Sul do Estado — desde Santa Teresa até o Catete, Flamengo, Botafogo, Urca, Copacabana, Ipanema, Leblon, até o Recreio dos Bandeirantes; e a 12a. Zona, Madureira.

NOMES CURIOSOS

Como curiosidade, foram mostrados à reportagem, pelo sr. Raul, do fichário do TRE, alguns nomes interessantes de alguns dos eleitores da Guanabara. Entre êles anotamos Getúlio Subirá, Maria do "O", Sílvio Santovaia, João Sapota e Cabeza de Vaca. O sobrenome que apresenta maior quantidade de fichas é o Silva, seguido de Santos.

Perna de Miss GB sem gesso

O dr. Ênio Serra, médico de Vera Lúcia Saba, examinou, ontem, a perna esquerda de "Miss" Guanabara, acometida por misteriosa moléstia, resolvendo não engessá-la, em virtude da melhora apresentada com o tratamento que lhe foi ministrado nos primeiros dias.

Amanhã, Verinha visitará, novamente, o consultório do seu médico assistente quando será resolvido, em definitivo, sôbre o engessamento ou não da perna. Sua viagem a Londres, como o DIARIO CARIOCA anunciou em primeira mão, continua ameaçada.

MÉDICO NÃO FALA

Procurado, por telefone, pela reportagem do DC, o médico Enio Serra negou-se a fazer qualquer declaração a respeito do estado de Vera Saba, recusando-se, inclusive, por intermédio de sua secretária, a declinar seu próprio nome.

POSSEIROS PARANAENSES SERÃO DESPEJADOS

CURITIBA (Trans-DC) — Um total 40 famílias de posseiros estão na iminência de serem despejadas das terras que cultivam desde 1954, localizadas em Guaíra, tendo em vista a decisão judicial que deu ganho de causa às emprêsas imobiliárias Cobal e Ipiranga.

CONTRABANDO DE CARNE EM CAIXÃO

PORTO ALEGRE, 2 (Trans-DC) — Estão sendo contrabandeadas para o Uruguai dezenas de toneladas de carne, já que no país vizinho chega a atingir até 300 cruzeiros o quilo. A mercadoria segue disfarçada, em ambulâncias e esquifes, nos carros funerários. O chefe do Serviço de Repressão ao Contrabando, que prestou essa informação, acentuou que, antigamente, era feito em sentido inverso o "passeio do defunto".

RONDA CARIOCA

Crime no Sereno

O amante de uma mulher conhecida por Zilda de tal, moradora no Mórro do Sereno, assassinou, na tarde de ontem, o operário José Gomes de Moura com dois tiros nas costas, fato ocorrido naquele mórro, tendo o criminoso se evadido. O acontecimento foi comunicado às autoridades do 22º Distrito Policial que se negam a fornecer o nome do criminoso, sob a alegação de que a "diligência será prejudicada".

Recapitulando o fato, ficou apurado que, domingo último, o operário José Gomes de Moura, residente num barraco sem número naquele mesmo mórro, discutira com Zilda por motivos fúteis. Nessa ocasião, a mulher dissera-lhe que seu amante iria procurá-lo "mais tarde". Em poder da vítima, que faleceu no Hospital Getúlio Vargas, foram encontradas seis balas de revólver, calibre "32".

Agressão e roubo

● Nem o jornaleiro Durvalino dos Santos (20 anos, solteiro, morador na Rua Marquez de Sapucaí 527 — Centro), escapou à ação dos assaltantes, ontem, às 15 horas, próximo à sua residência. Abordado por três indivíduos, um reconhecido como o ladrão "Cara Feia" após tentar fugir, foi baleado e "aliviado" de um relógio de pulso, um cordão de ouro, um rádio portátil e Cr$ 800 em dinheiro, sendo depois internado no Hospital Sousa Aguiar, com dois ferimentos penetrantes, um no abdômen e outro na perna esquerda, com fratura. O 11.º Distrito Policial está no encalço dos assaltantes.

"Zé Anô" está sumido

● O marginal conhecido pela alcunha de "Zé Anô" continua sendo procurado pelas autoridades policiais do 20.º Distrito, por ter assassinado, com treze facadas, sua ex-amásia Dermicília André Passos, durante uma discussão para a reconciliação. Repelido em suas propostas, o facínora sacou de uma faca e investiu contra a mulher, fato ocorrido no interior, próximo a Rua Visconde Delamare onde a vítima residia.

"Zé Anô" já estava sendo caçado pela polícia, uma vez que, no dia 1.º de agôsto, tentara contra a vida de Dermicília, desferindo-lhe golpes de barra de ferro, o que resultou seu internamento no Hospital Paulino Werneck. "Zé Anô" registra pérvianos antecedentes e já foi detido várias vêzes pela polícia, da Ilha do Governador.

Atropelamento

● José Gomes da Conceição (português, casado, 54 anos, biscoiteiro, residente na Rua São Luís Gonzaga, 477 — fundos) foi atropelado, ontem, à tarde, por um caminhão não identificado, em frente a sua residência. Foi internado no Hospital Sousa Aguiar com fratura do crânio e da coxa direita, ficando em estado de choque. O 14.º Distrito Policial procura localizar o motorista.

"Bicheiros" detidos

● Foram lavrados, ontem, pela Delegacia de Costumes e Diversões, dois flagrantes de jôgo do bicho: o primeiro, na Rua Barão do Flamengo n.º 35 sendo ali detidos Geraldo Batista dos Santos e Edson Gonçalves; e, o segundo, na Praia de São Cristóvão, quando foi prêso Felipe Galo Gomes Neto. Os policiais apreenderam farto material e notificaram o 5.º e 14.º Distritos Policiais.

Despachos em massa

O curador Newton Marques Cruz, chefe de Polícia, na última quinta-feira, como "esquecia" de assinar as concorrências do DESP, resolveu assiná-las de uma só vez e, assim, despachou 420 documentos. Sabedor disso, o sr. José Caparelli, diretor do Departamento de Material da Polícia, que havia pedido a sua aposentadoria, resolveu tornar essa resolução nula.

Diretor é mau aluno

O sr. Carlos Alberto Ferreira Antunes, diretor da Divisão de Polícia Política, foi expulso do Curso de Grafotécnica da Escola de Polícia por ser, segundo o sr. Hamilton Gimante de Castro, diretor daquele órgão, um aluno faltoso. O diretor da DPS foi desligado sumàriamente, apesar dos apelos.

Morto na "sessão"

Com dois tiros nas costas, o pedreiro Sebastião Marque Oliveira foi encontrado morto, na manhã de ontem, próximo a um portão existente na Rua João de Lari, no Mórro Pau da Bandeira, em Laranjeiras. O cadáver foi encontrado por populares que comunicaram o fato ao comissário Wilson, de serviço no 5º Distrito Policial, o qual, indo ao local, arrecadou, junto à um poste de luz, duas cápsulas calibre "6,35".

Durante as diligências policiais ficou apurado que Sebastião tinha amante de nome Maria José que, em face às constantes surras que lhe era aplicada, jurara matá-lo. O casal estava separado, entretanto, no sábado, voltaram às boas e, nesse mesmo dia, Sebastião deu-lhe uma surra. A mulher está sendo procurada.

HIPÓTESES

O portão onde foi encontrado o corpo, dá para uma escadaria que leva até ao Centro Espírita Enviados de Jesus e, como a vítima foi encontrada sem os sapatos, foi aventada a hipótese de Sebastião ter sido abatido no interior do Centro Espírita, onde os freqüentadores são obrigados a ficar descalços. Dois meninos, de nomes Zeca e Manoel estão sendo também procurados, porque teriam visto o homicídio. Sabe-se que ambos estão homiziados na casa de uma mulher conhecida por "Tia Maria".

Comissário é juiz

O comissário Alfredo José Marinho, que na gestão passada estêve à frente da Seção de Jogos da Delegacia de Costumes e Diversões, foi nomeado juiz de Direito Substituto da 8ª Região Judiciária, compreendendo as Comarcas de Barra Mansa, Resende, Angra dos Reis e Parati. O comissário Marinho exercia, ùltimamente, as funções de diretor do Serviço de Radiopatrulha, já tendo sido secretário de Relações Públicas do DESP.

Pena de morte na cadeia

Amantino Vasconcelos, prêso e recolhido ao xadrez do 1º Distrito Policial está à morte, uma vez que, constantemente, é atacado de crises de hemoptise. Nenhuma providência foi tomada no sentido de ser removido o prêso para um estabelecimento hospitalar. A Polícia daquele DP alega que Amantino foi vítima de espancamento aplicado pelos demais presos. Todavia não explica porquê o contraventor Manoel Reis ficou recolhido, naquêle cubículo, exatamente 120 dias. A pena máxima pelo crime por êle cometido seria de 90 dias de prisão.